

せせらぎのように美しく、一人ひとりが輝くまち  
～住む人が誇りに思う町をめざして～

2026



# こうら 4

土日祝日で開館中！  
皆様のご来館を  
お待ちしております。



2 マイナンバーカードについて

2 戸籍謄本・附票のコンビニ交付サービス終了について

3 知ってほしい!「本人通知制度」のこと

4

令和8年度以降の固定資産税・  
個人住民税(普通徴収)の納付書  
送付方法について

5

【国民年金保険料を納めましょう】



## マイナンバーカードの手続きの事前予約制のご案内

マイナンバーカードの手続きには電話での事前予約が必要です。

- ・マイナンバーカード交付（住民人権課から交付通知書が届いた方）
- ・暗証番号の更新手続き（地方公共団体情報システム機構から電子証明書の有効期限通知書が届いた方）

予 約 日 時：開庁日（平日）9：00～16：30（予約時間30分ごと）の間でご予約ください。

予約電話番号：0749-38-5063 担当課：住民人権課

予約受付時間：8：30～17：15（開庁日のみ）

※先着順となりますので、お早めに予約をお願いします。

※受付締切は、前日までにとなります。

【問合先】 住民人権課 ☎38-5063



## マイナンバーカードの休日交付臨時窓口開設について

マイナンバーカードを申請済で、役場から交付通知書が届いている方を対象に休日交付を行います。

マイナンバーカードの交付通知書が届きましたら、お早めに役場住民人権課までお越しください。

（必ず事前予約が必要です。）[TEL0749-38-5063](tel:0749-38-5063)

休日交付：令和8年5月17日（日）

時 間：9：00～13：00（予約時間15分ごと）の間でご予約ください。

ご持参いただくもの：交付通知に同封の「当日持参いただく書類等」をご確認ください。

※手続きに必要な時間は、おひとり約15分です。

※予約は、先着順となりますのでご注意ください。

※予約がない場合は、お受けできません。

※予約予定人数に達した時点で受付を終わります。

【問合先】 住民人権課 ☎38-5063



## 戸籍謄本・附票のコンビニ交付サービス終了について

地方公共団体情報システム標準化に関する法律の施行に伴い、事業の見直しを行った結果、「戸籍謄本・戸籍附票」のコンビニ交付サービスを令和8年3月14日（土）をもって終了しました。以後の取得は窓口または郵送でお願いします。なお、住民票、課税証明、所得証明、印鑑証明については、引き続きコンビニ交付をご利用いただけます。

住民の皆様には大変ご不便をおかけいたしますが、ご理解とご協力をお願いいたします。

【問合先】 住民人権課 ☎38-5063

知ってほしい!

# 「本人通知制度」のこと

—あなたの大切な個人情報を守るために登録しませんか?—



## どんな制度?

★登録した方に、第三者の請求による交付をお知らせ

あなたの戸籍や住民票などが第三者の請求によって交付された場合、あらかじめ登録をしておくと、交付されたことが通知される制度です。

(請求者の住所や氏名などの情報は通知されません)

※この制度を利用するためには、事前の登録申請が必要です。

## どんなメリットがあるの?

★不正取得の早期発見

★不正取得の抑止効果

- ・市町からの通知で第三者に戸籍等が交付されたことを知ることができるため、万一、不正取得があった場合、早期の発見が期待できます。
- ・多くの人が登録することで身元調査などのために不正取得をしようとする者が発覚を警戒するため、不正取得の抑止効果が期待できます。

詳しくは

甲良町 本人通知制度

検索

で検索!

【問合先】 住民人権課 ☎38-5063



# 令和8年度以降の固定資産税・個人住民税（普通徴収）の納付書送付方法について

このたび、自治体情報システムの全国標準化に伴い、固定資産税・個人住民税（普通徴収）の納付書における送付方法が以下のとおり変更となります。

## ■送付方法の変更

これまで、各期別（第1期～第4期）の納期限に合わせて年4回納付書を送付してまいりました。

今後は、固定資産税につきましては5月中旬までに、個人住民税（普通徴収）につきましては6月中旬までに一括（1回）で納税義務者の方へ送付致します。

※なお、これに伴う納期限の変更等はありません。

※納付書を早期に一括で送付致しますので、紛失には十分にご注意ください。

## □固定資産税

これまで

第1期→5月中旬送付  
第2期→8月中旬送付  
第3期→12月中旬送付  
第4期→2月中旬送付

4回送付

令和8年度以降

第1期  
第2期  
第3期  
第4期

5月中旬送付

1回送付

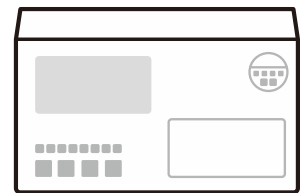

## □個人住民税（普通徴収）

これまで

第1期→6月中旬送付  
第2期→9月中旬送付  
第3期→11月中旬送付  
第4期→1月中旬送付

4回送付

令和8年度以降

第1期  
第2期  
第3期  
第4期

6月中旬送付

1回送付

【問合先】 税務課 ☎38-5064



## 【国民年金保険料を納めましょう】

国民年金保険料の納め忘れはありませんか。

令和8年4月～の国民年金保険料額は、1か月17,920円です。納めた国民年金保険料は「社会保険料控除」として全額控除の対象となり、税金の負担が軽減されます。

まだ納付がお済みでない方は、至急お近くの金融機関またはコンビニ等で納付してください。保険料についてご不明な点がありましたら、お近くの年金事務所にお尋ねください。

【問合せ先】 彦根年金事務所 ☎23-1112  
住民人権課 ☎38-5063



## 【学生納付特例 4月1日から新しい年度の申請が可能です！】

学生納付特例制度は、学生の方が、申請により保険料の納付が猶予される制度です。この制度を利用することで、将来の年金受給権の確保だけでなく、万一の事故などにより障害を負ったときの障害基礎年金の受給資格を確保することができます。

※この制度を利用すると、付加年金および国民年金基金はご利用できませんのでご注意ください。

また、付加年金および国民年金基金は、過去にさかのぼって加入ができません。

〈対象となる方〉

大学（大学院）、短大、高等学校、高等専門学校、専修学校、各種学校（学校教育法で規定されている修業年限が1年以上の課程）、一部の海外大学の日本分校に在学する学生等で、学生納付特例を受けようとする年度の前年の所得が基準以下の方または失業等の理由がある方です。

【問合せ先】 彦根年金事務所 ☎23-1112  
住民人権課 ☎38-5063



## 甲良町くらし応援券交付事業のお知らせ （1世帯当たり15,000円の応援券を配布します！）

甲良町では下記対象者世帯に道の駅（せせらぎの里こうら）で使える商品券を配布させていただきます。

【発行目的】

エネルギー・食料品価格等の物価高騰の影響を受けた生活者および事業者に対するの支援〔国の「重点支援地方交付金」の活用〕

【対象者】

令和8年3月1日時点 本町に住民登録のある世帯 約2,700世帯

【商品券金額】

金15,000円

【商品券使用期間】

令和8年4月～12月

【商品券発送時期】

令和8年4月初旬

■ご不明な点は

甲良町役場企画監理課までお願い致します。（TEL：38-5061）

見本（表紙）



見本（商品券）



【問合せ先】 企画監理課 ☎38-5061



## ご存じですか？粗大ごみ戸別回収～かんたん便利！おススメです～

家具などの粗大ごみの処分に困っていませんか？役場で粗大ごみの戸別回収を実施しています。

手続きはとても簡単。月3回の回収日それぞれ1週間前までに役場で申請して、手数料を支払っていただくとシールを渡します。それを処分したい粗大ごみに貼って回収当日に外に出しておけば、役場が委託した業者が順次回収します。

手数料は大きさに関わらず1個1,000円（回収・処分費含む）。セットものはセットで1個と数えるのでさらにお得です。回収日1回あたり3個までが受付の目安です。

◎回収できるセットの例はこちら！

- ・テーブルセット …… テーブル本体、付属イス
- ・学習机セット …… 机本体、付属引き出し、付属イス
- ・ベッドセット …… ベッド本体、ベッド下収納の引き出し（マットレスはセット外。）
- ・ソファセット …… ソファ本体、付属ひじかけ・足おき
- ・ピアノセット …… ピアノ本体、付属イス
- ・タンスセット …… 木製タンス大、木製タンス小



①回収日は月3回（第1月曜日、第3月曜日、第3土曜日）

※申し込みが少ない場合や気象条件により日程を変更することがあります。

②ご家庭の剪定枝葉も回収します。シールとあわせて専用の袋をお貸ししますので、回収日に袋に入れて出してください。枝と葉のみ入れられます。草や土は入れないでください。

③家電製品は回収できません。年1回の自治会回収か、サイズが小さいものは役場と両センターにあるボックスに入れてください（ボックスの口に入らないものを置いて帰ったり、ごみステーションに置いたりすると「不法投棄」になりますので注意してください）。

◎粗大ごみ以外は回収できません！

- ・粗大ごみのなかに他のごみを入れしないでください。（例：タンスのなかに衣類）
- ・回収対象以外のものは回収せずにその場に残されます。

◎粗大ごみは古物商の資格では回収できません。許可のない業者の回収にはご注意ください。

【問合先】 住民人権課 ☎38-5063



## 令和8年度 狂犬病予防注射の実施について

実施日	令和8年4月14日(火)
場所	甲良町公民館 前
時間	9:30~11:30
	14:00~15:00

※予約は不要です。

■上記の日程で都合の悪い場合は、下記の日程でお受けください。

実施日	令和8年5月19日(火)
場所	甲良町公民館 前
時間	14:00~15:00

持参するもの	犬の登録カード・手数料		
手数料	既に登録している場合	注射のみ	3,500円
	新たに登録する場合	注射+登録	6,500円

- 妊娠中の犬、健康に異常が認められた犬は、当日狂犬病予防注射を受けられない場合があります。
- 犬の死亡等登録事項に変更のある場合は住民人権課に「登録事項変更届」を提出してください。
- 狂犬病予防注射（犬の登録）は、かかりつけの動物病院でも受けられます。
- 会場への行き帰りも含め、フン尿は飼い主がきちんと始末してください。
- 登録済の犬については、ハガキでもご案内します。



狂犬病は恐ろしい伝染病ですが、予防注射で予防することができます。必ず愛犬に予防注射を受けさせてください。



【問合先】 住民人権課 ☎38-5063



## 筋トレ教室のご案内

- 「手すりや壁をつたわらないと階段が登れない。」
- 「椅子に座った状態から何かにつかまらなると立ち上がれない。」
- 「この1年間に転んだことがある。」
- 「転倒に対する不安が大きい。」



上記に当てはまる方等を対象に運動指導員がお一人おひとりに合った運動を個別に指導しますので、無理なく安心して取り組んでいただけます。

☆ご興味のある方は、下記までご連絡お待ちしております。

【問合先】 甲良町地域包括支援センター ☎38-5161



## 女性がん検診のお知らせ

要精密検査になった場合は、必ず精密検査を受けましょう。



女性がん（子宮頸がん・乳がん）検診のうち、医療機関で受けていただけるがん検診のご案内です。

がんの多くは、早期発見すれば90%以上が治ります。

2年に一度、自分の健康のために、健康の時間をつくりませんか？（※事前の手続きは不要ですが、医療機関への予約が必要です。）

### 子宮頸がん 検診

**対象：20歳以上** 平成19年4月1日以前生まれの方  
（昨年度受診された方は対象になりません。）

**内容：問診、視診、頸部細胞診、内診**

自己負担額 **無 料**

### 乳がん 検診

**対象：40歳以上** 昭和62年4月1日以前生まれの方  
（昨年度受診された方は対象になりません。）

**内容：問診、乳房X線（マンモグラフィ）**

自己負担額 **無 料**



### 乳がん・子宮頸がん検診が一緒に受けられる実施医療機関

	医療機関名	住所	TEL
1	彦根市立病院	彦根市八坂町1882	0749-22-6058
2	一般財団法人 近畿健康管理センター KKCウエルネスひこね健診クリニック	彦根市駅東町15-1 近江鉄道ビル2F	050-3535-5993
3	市立長浜病院	長浜市大戌亥町313	0749-68-2335
4	長浜赤十字病院	長浜市宮前町14-7	0749-63-2111

集団で実施するがん検診（胃・肺・大腸・乳・子宮）や特定健診については、6月に予定しております。

詳細は広報こうら5月号でお知らせします。

【問合先】 保健福祉課 ☎38-3314



## 甲良町スポーツ・文化活動出場激励金について

甲良町のスポーツ・文化活動の振興を図るため、甲良町に住所を有する方または、学生で帰省先が甲良町にある方が、予選大会において優秀な成績を収められ、近畿・全国・国際大会に出場される場合に激励金を交付します。

申請方法は、交付申請書に大会出場を証明できる書類や大会実施要項等を添付し、教育委員会に大会の前日までにご提出いただくこととなります。

詳細につきましては、ホームページをご覧くださいか、下記の問い合わせ先までご連絡ください。



【HPは、こちら】

【問合せ先】 社会教育課 ☎38-3315



## (小・中学校の就学援助制度について)

この制度は、小・中学校に在学している児童・生徒のおられるご家庭で、経済的な理由により就学に必要な経費の負担が困難な場合に、学用品費、校外活動費などの一部を援助するものです。

### 《援助の対象となる世帯》

- ①生活保護法に規定する教育扶助を受けている世帯
- ②町民税が非課税または減免されている世帯
- ③児童扶養手当を受給されている世帯
- ④その他、経済的な理由により学資の支弁が困難と認められる世帯

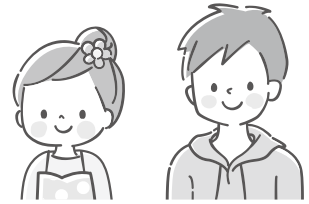

※ただし、私立の小学校および中学校に在学中、または入学予定の児童生徒は対象外となります。

### 《申請方法》

援助を必要とされる方は、申請書（学校または教育委員会にあります。）に必要事項を記入し、必要書類を添えて就学先の学校または教育委員会へ提出してください。なお、申請は毎年度必要です。

令和7年度に受給されていた方で、令和8年度も希望される場合は、必ず申請してください。

### 《提出期間》

令和8年4月1日（水）～30日（木）（土、日、祝日を除く）

### 《その他》

◎申し込みは、年度の途中でも受け付けています。

（ただし、決定日以降の月額の援助しか受けられません。）

◎申込みいただいても、審査結果により認定されない場合がありますのでご了承ください。

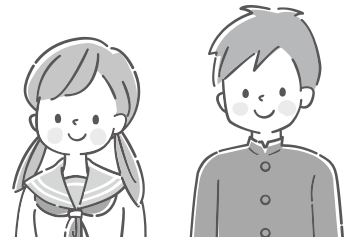

【問合せ先】 教育委員会事務局 38-5070



子育て支援  
センター

## 一時預かり事業「こうら子育てほっとクーポン」 交付申請のご案内

甲良町では、子育て支援の一環として、育児負担の軽減や育児疲れの解消を目的に「一時預かり利用応援券（無料クーポン）」を交付しています。対象となる方には、4月上旬に申請書を送付しますので、必要事項をご記入いただき、子育て支援センターでお手続きください。

- 【対象者】 本町に住所を有する生後6か月以上の未就園児の保護者の方  
※幼稚園のお子さんは、夏・冬・春の長期休暇のみ利用可能
- 【一時預かり実施場所】 甲良東こども園・甲良西こども園  
※予約が必要です。事前に各園に電話でお問合せください。
- 【事業内容】 一時預かり利用応援券「ほっとクーポン」の交付  
※5回分の無料利用券
- 【利用期間】 4月1日～翌年3月31日  
※月～金曜日（土日祝日除く）  
9時から16時まで
- 【クーポン交付場所】 子育て支援センター



【問合先】 子育て支援センター ☎38-8003



## 「第6回春のわんわんフェスタ開催」 ～駅長より、最新の情報をお知らせします～



今年も開催します!!「春のわんわんフェスタ」のご案内です。

今年は4月11日（土）、12日（日）の2日間開催。

フリーオフ会やチャレンジゲームコーナーなどのイベントの他、ワンちゃんの洋服や雑貨、手作りのワンちゃんのお菓子を販売します。人気のショップも出店予定です!

イベントの最新情報や詳しい内容等については、「こうらわんわんフェスタ」のInstagramをご覧ください。（フォローも忘れずに!）

それでは、「春のわんわんフェスタ」で皆さんのお越しをお待ちしています!!

4月の定休日は13日（月）です。（営業時間 9:00～17:00）



【問合先】 道の駅せせらぎの里こうら ☎38-2744



# 図書館に行こう♪

4月4日は「推し(04) 推し(04)」の日です。推しとは特定の人物や作品に対して熱心な支持・愛情を示すことや、人に薦めたいと好感を持っている物事のことです。  
 今月は、そんな“推し”をテーマにした本をご紹介します。



## 『デコる！学ぶ！推す！楽しいが広がる趣味手帳のはじめ方』

KADOKAWAライフスタイル編集部／編 KADOKAWA

スケジュール管理だけでなく推し活などの好きを詰め込む、シールやペンで可愛くデコレーションをする等、趣味の活動を記録するツールとしても愛用できる手帳のとおきの楽しみ方や作り方を紹介する。

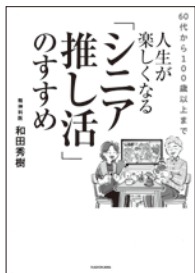

## 『人生が楽しくなる「シニア推し活」のすすめ』

和田 秀樹／著 KADOKAWA

推し活は幸せを感じられる幸福寿命の観点から高齢者に推奨する動きが活発になっている。何かを応援し熱中できることがあると人はどんどん元気が湧いてくる。シニア世代の方が生き生きと過ごせる幸福寿命と推し活の関係を解説。



## 『江戸時代のオタクファイル』

辛酸 なめ子／著 淡交社

江戸時代、人々は学問や趣味娯楽で暮らしを彩り、自分の好きを忠実に追いかける姿は現代の私たちとよく似ているものがあります。その中でも特定の事物にのめり込んだ人、それらを生きがいとし充実したオタクライフを送っていた25人を紹介します。



## 『オタク用語辞典 大限界』

小出 祥子／編 三省堂

オタク共通用語、日本の男性アイドル限界など14ジャンル1,600項目のオタク用語の意味や用例などをユーモア溢れる解説で収録する。いろいろな限界で使用されている言葉を知りたい方におすすめです。



## 『スターゲイザー』

佐原 ひかり／著 集英社

アイドル事務所に所属する青年達は、デビューに向けて限られた時間の多くを費やしレッスンに励んでいた。ある日出演するイベントで最も活躍した1人をデビュー間近のグループに加えるという噂が流れて…。アイドル推しの人にオススメの1冊です。

4月	日	月	火	水	木	金	土
				1	2	3	4
5	6	7	8	9	10	11	
12	13	14	15	16	17	18	
19	20	21	22	23	24	25	
26	27	28	29	30			

5月	日	月	火	水	木	金	土
						1	2
3	4	5	6	7	8	9	
10	11	12	13	14	15	16	
17	18	19	20	21	22	23	
24	25	26	27	28	29	30	
31							

●…休館日

### 【開館時間】

水～金 10:00～18:00  
土・日 10:00～17:00

### ○お知らせ○

甲良町で30年間活動を続けてこられた「手話サークル もみじ」さんより、手話の世界に触れるきっかけになってほしいとの願いを込めて、手話に関する本をご寄贈いただきました。  
どうぞご利用ください。

## 4月の催し物

※図書館の行事はすべて無料です。  
※図書館の行事は予告なく延期・中止になる場合があります。

### おはなし会

4月11日(土) 14:00～  
(小さなお子さまから参加できます。)

### オンラインユーピよびよひよこのおはなし会<事前予約制>

0,1,2歳のお子さんに合わせて個別でおはなし会を行ないます。  
詳しくは図書館までお尋ねください。

### 子ども読書の日記念おたのしみ工作会

4月25日(土) 13:30～

毛糸で作るフルーツデコ鉛筆

※参加無料です。申し込みが必要です。  
詳しくはチラシ、ホームページをご覧ください。

### ゴールデンウィークに本を読もう!

4/22(水)～5/10(日)の期間、貸出上限なくご利用いただけます!(CD、DVDは3点ずつです。)

※HPでも図書館だよりカラー版をご覧ください。

【問合先】 図書館 ☎38-8088 FAX38-8089

## 甲良4500年の歴史をたどる 犬上氏

今回は、古代の犬上郡について、記録に残っている資料から見ていくことにします。

### 遣隋使・遣唐使になった犬上御田鍬

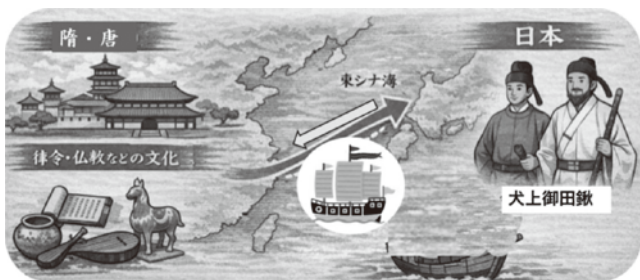

607年、中国の進んだ文化を取り入れるために聖徳太子が小野妹子を「遣隋使」として中国の隋に派遣したことは、よく知られています。

その最後の遣隋使を務めたのが「犬上御田鍬」という人物でした。彼は、630年の第一回遣唐使にもなっています。

犬上御田鍬という名が示すとおり、彼は犬上郡に本拠を置く「犬上君（氏）」の出身でした。

齊明天皇の656年には、大判官犬上君白麻呂という人物が高麗に派遣されたという記録もあります。犬上御田鍬・白麻呂など、犬上氏は、ヤマト王権を代表する使者として中国や朝鮮の国々との外交に関わるほどの力を持つ氏族だったのです。

### 武人としてもヤマト王権の中核にいた犬上氏

645年、乙巳の変（大化の改新）の後、皇位についた孝徳天皇の即位式で、「犬上建部君、金の鞆を帯びて、壇の左に立つ」と日本書紀に書かれています。これは、犬上建部君が天皇を護衛する親衛隊のトップの地位にあったことを示します。彼もまた、犬上氏の一族でした。

犬上氏の始祖については、日本書紀に「日本武尊の子ども、稲依別王は犬上君・武部君二つの族の始祖」と書かれています。

日本武尊は伝説上の人物であり、史実とはいえなかもしれませんが。しかし、日本各地を平定して回った日本武尊の子孫とされるほど、武力においてもヤマト王権中核を支える重要な豪族であったとはいえるでしょう。



### 犬上氏の謎に迫る

犬上氏については、犬上郡に本拠を置いた氏族であることは確かなのですが、それ以上のことは不明です。そこで、先月号No. 77「古代の犬上郡」をもとに推論してみます。

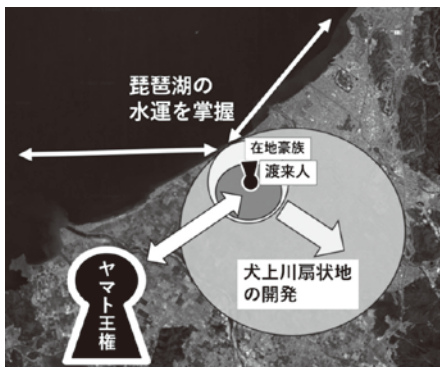

- ①湖岸で稲作が始まる。
- ②湖岸地域のムラを統合する支配者層（豪族）が現れる。
- ③渡来人が湖東地方にも流入してくる。
- ④渡来人の技術力を活用し犬上川扇状地の開発を進める。  
また、湖岸の立地を生かし、琵琶湖の水運も掌握し、巨大な力を持つ豪族になっていく。
- ⑤全国制覇をめざすヤマト王権が湖東地方を押さえる要として「犬上君」という姓を与え密接に結びつく。
- ⑥犬上氏に属する渡来人の外交能力を生かし、ヤマト王権の中核で、朝鮮・中国との外交交渉に関わっていく。

このように見てくると、「荒神山古墳を築いた湖岸の豪族」＝「犬上氏」と考えたいところですが、それを裏付ける史料がありません。今は仮説とし、今後の研究の進展を待ちたいと思います。

参考資料：彦根市史第2章第5節「遣唐使犬上君とその周辺」  
2025.12.9 大橋信弥氏講演資料

【問合先】 ふるさとプロジェクト（図書館） ☎38-8088 FAX38-8089



## 消防だより

### リチウムイオン電池製品 からの火災に注意！

近年、リチウムイオン電池を使用している製品からの火災が増加しています。

スマートフォンやモバイルバッテリー、ワイヤレスイヤホン、携帯用扇風機といった小型のものから、電動工具、電動アシスト自転車など多くの充電式の製品に使用されています。便利な一方で、衝撃や高温、充電の仕方を誤ると発熱、発火するおそれがあります。充電時以外でも、かばんやポケットに入れて持ち運び中の事故も発生しています。

### リチウムイオン電池製品 の注意点

#### ■使用の際のポイント

- ①強い衝撃や圧力を加えないようにしましょう。
- ②高温になる場所では使用、保管しないようにしましょう。
- ③直射日光や炎天下の車内、暖房器具の近く、かばんや布の中など熱のこもりやすい場所

などでは製品や充電器を使用・保管しないようにしましょう。

③充電は、安全な場所です、なるべく起きている時にしましょう。

充電したまま就寝し、気が付いたら発熱・発火していたなどの事故が起こっています。製品の様子が確認できる時間・状況で充電しましょう。

④異常を感じたら使用を中止しましょう。

⑤発火した時は、まず安全を確保し、できれば大量の水で消しましょう。

⑥製品情報、リコール情報を確認しましょう。

リコール対象品は、異常がなくても使用しないようにしましょう。

⑦公共交通機関では、持ち込みルールを守りましょう。

#### ■廃棄の際のポイント

- ①リチウムイオン電池が使用されているかを確認しましょう。
- ②リサイクル可能なものは、リサイクルしましょう。
- ③廃棄方法を確認して、廃棄しましょう。
- ④廃棄する前には、なるべく電池を使いきりましょう。

### 彦根市消防署

### 犬上分署からのお知らせ！

近年、救急件数が増加している中で、急な病気やケガなど、緊急を要する場合は電話が、犬上分署に多数あります。

救急車が必要な場合には、犬上分署に直接電話するのではなく、119番通報をよろしく願います。

この理由は、犬上分署に通報をいただいても、緊急車両を出動させる場合、犬上分署から再度119番を受付する通信指令課へ連絡しなくてはならないため、出動までに時間を要するためです。また、受診できる病院が分からない場合や、救急車の要請が必要かどうか分からない等の、医療に関する紹介は、滋賀の救急電話相談（#7119）まで、また、小児に関する電話相談は小児救急電話相談（#8000）をご利用ください。

彦根市消防本部警防課 救急管理係  
電話番号 0749-2210337



【問合先】 彦根市消防本部予防課 ☎22-0332 FAX22-9427



## 交通遺児援護団体おりづる会をご存知ですか？

おりづる会は、交通事故で父もしくは母または両親を亡くした子どもたちに経済援護などを行っています。

- 対象／県内在住の交通遺児（0歳～18歳に達した学年の3月まで）
- 内容／経済援護…新入学給付金、学年進級支援金、高等学校卒業祝金、奨学金（いずれも返済義務なし）

更正援護…夏のレクリエーション、クリスマスの集い

【問合先】 公益財団法人おりづる会事務局（滋賀県庁 道路保全課内） ☎077-528-3682



# 甲良町空家・空地バンク 新着物件③⑤

当町の空家・空地バンク情報登録制度では物件の存在する地区に最初に回覧させていただいておりますので、広報誌発行時点で売買契約が成立している場合があります。

		物件番号	20251215-1	
所在地	甲良町			
用途	空家+畑 (211㎡)			
区分	売買・賃貸	売買		
賃料・価格等	月額賃料	—	売却価格	50万円
交通等	近江鉄道 (尼子駅)	約1.4km		
	バス			
公共施設等	甲良町役場まで	約0.7km	地区公民館まで	約0.2km
	図書館	約1.7km	病院	約0.5km
	保育所	約1.7km	中学校	約0.5km
	小学校	約0.4km	駐在所	約0.6km
	消防署	約0.6km	コンビニ	約0.7km
	金融機関	約0.6km	スーパー	約0.6km
建物	構造	木造瓦建 2階建、鉄骨平屋建 1F 87.45㎡+29.24㎡ 2F 73.68㎡ 延べ190.37㎡		建築時期
接面道路	北側 南側			
土地	約175.95㎡ 約53.22坪			
設備	上水道	北側前面道路に本管あり HIVP100φ 引込なし 南側前面道路本管なし 引込あり25mm		
	下水道	北側前面道路本管あり VU200 150φ 引込なし 南側前面道路本管あり VU250引込柵あり		
	風呂	プロパン 給湯 ボイラ		
付帯設備等	一部荷物等あり 家屋前面に小屋あり			
建築物高さ制限				
特記事項 (自治会要望)	自治会への加入および協議費 (自治会費) の支払いをお願いします。			
	自治会の共同奉仕作業に参加願います。			

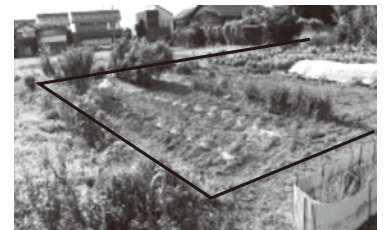

【問合せ】 企画監理課 空家・空地担当 ☎38-5061

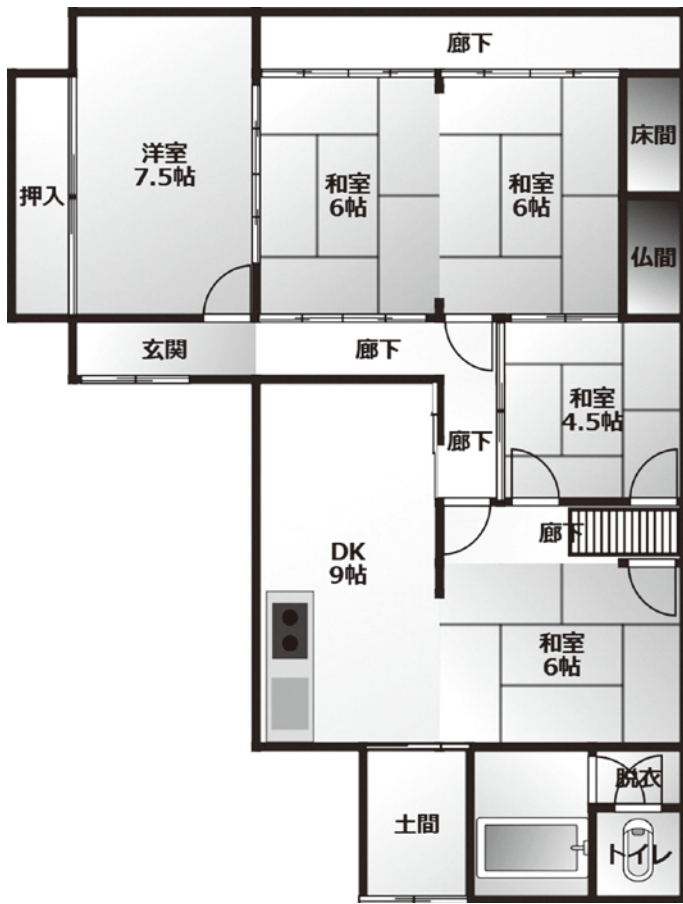

1 F

2 F

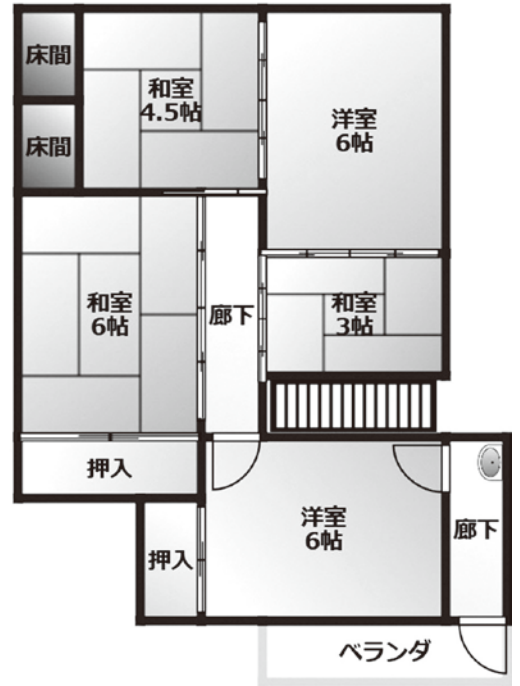

No. ①  
建物



No. ④  
キッチン

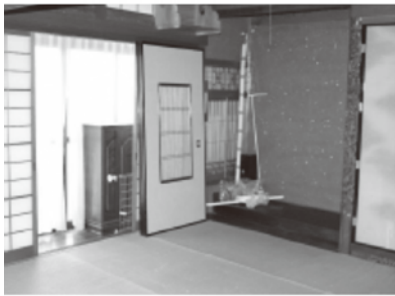

No. ②  
1F和室



No. ⑤  
風呂



No. ③  
2F洋室



No. ⑥  
トイレ

【問合先】 企画監理課 空家・空地担当 ☎38-5061



# 甲良町空家・空地バンク 新着物件③⑥

当町の空家・空地バンク情報登録制度では物件の存在する地区に最初に回覧させていただいておりますので、広報誌発行時点で売買契約が成立している場合があります。

		物件番号	20260301		
所在地	甲良町				
用途	空家+宅地				
区分	売買・賃貸	売買			
賃料・価格等	月額賃料	—	売却価格	350万円	
交通等	近江鉄道 (尼子駅)	約0.9km			
	バス				
公共施設等	甲良町役場まで	約1.9km	地区公民館まで	約0.9km	
	図書館	約2.8km	病院	約1.4km	
	保育所	約0.8km	中学校	約1.8km	
	小学校	約0.8km	駐在所	約2.7km	
	消防署	約1.8km	コンビニ	約0.7km	
	金融機関	約1.8km	スーパー	約1.8km	
建物	構造	木造瓦建 2階建 1F 147.74㎡ 2F 89.38㎡ 延べ237.12㎡		建築時期	1989年
接面道路	南西側				
土地	301.91㎡ 約91.32坪				
設備	上水道	南西側前面道路に本管あり HIVP50φ 引込あり			
	下水道	南西側前面道路本管あり VU200 引込あり			
	風呂	給湯 ボイラ (灯油)			
付帯設備等	駐車場有地籍調査済み				
建築物高さ制限					
特記事項 (自治会要望)	自治会加入をお願い致します。				
	協議費 (自治会費) 平等割-成人個人割の徴収をさせていただきます。				
	宮費は宗教上の問題から強制ではありません。				



【問合せ】 企画監理課 空家・空地担当 ☎38-5061

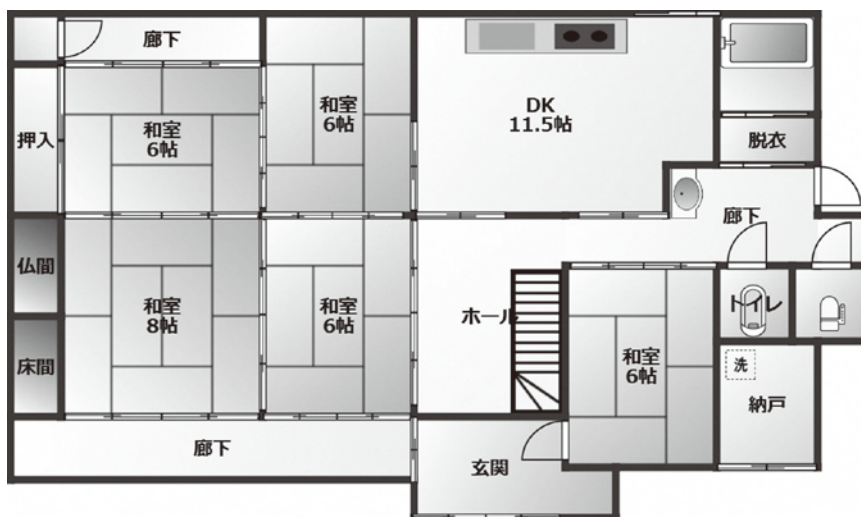

1 F

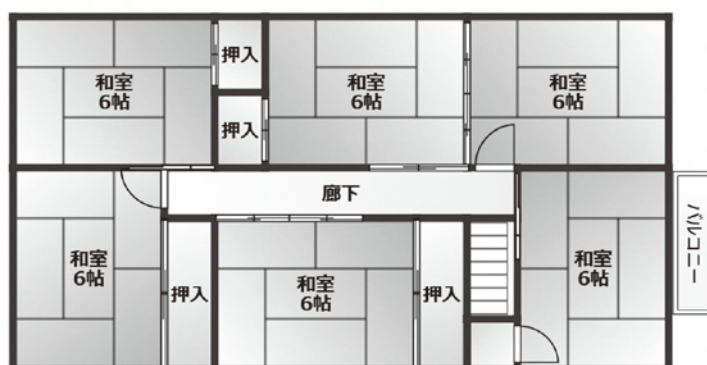

2 F



No. ①  
建物正面



No. ④  
キッチン



No. ②  
1F和室



No. ⑤  
風呂



No. ③  
2F和室



No. ⑥  
トイレ

【問合先】 企画監理課 空家・空地担当 ☎38-5061



# 温水プール・香良の湯カレンダー

利用案内 <http://www.tac-sports.co.jp/koura-pool/> \*営業日・営業時間等詳しくは、問合せ先までご連絡ください

## 4月 お風呂・プール

日	月	火	水	木	金	土
			1 教室日	2	3 教室日	4 教室日
5	6	7 休館日	8 教室日	9	10 教室日	11 教室日
12	13	14 休館日	15 教室日	16	17 教室日	18 教室日
19	20	21 休館日	22 教室日	23	24 教室日	25 教室日
26	27	28 休館日	29	30		

4/29(水)の教室は休講

## 5月 お風呂・プール

日	月	火	水	木	金	土
					1	2
3	4	5 休館日	6 教室日	7	8 教室日	9 教室日
10	11	12 休館日	13 教室日	14	15 教室日	16 教室日
17	18	19 休館日	20 教室日	21	22 教室日	23 教室日
24	25	26 休館日	27 教室日	28	29 教室日	30 教室日
31						

5/1(金)、5/2(土)の教室は休講

## 【営業時間のご案内】

- 温水プール  
受付時間 12:45~20:30  
(日曜日は19:30まで)
- 遊泳時間 13:00~21:00  
(日曜日は20:00まで)
- 香良の湯  
受付時間 12:45~20:00  
入浴時間 13:00~  
(閉場時間20:30)

## 【春の入会キャンペーン開催中!】対象：4月中に入会手続きをされる方

入会金 無料	+	年会費 無料	+	入会月会費 半額 (月の途中から参加の場合、日割り計算) スイムキャップ+ワッペンプレゼント(700円相当)
--------	---	--------	---	--

1か月(4回)ジュニア:4,500円 成人:5,000円 水中ウォーキング:2,500円

## ○スイミングスクールスケジュール

- ①幼児は年少さんから通えます。新小学1年生が抜けたので、どのクラスも空いているのでお勧めです!
- ②小学生クラスはレベル別で水慣れクラスからあるので、水泳が苦手な方も安心です!

## 水泳教室 スケジュール

	水	金	土
14:00		成人水泳 (初中級)	幼児
15:00	成人水泳 (中級)		小学生 水慣れ~バタ足
16:00	幼児	幼児	小学生 バタ足~クロール
17:00	小学生 水慣れ~クロール	小学生 水慣れ~クロール	小・中学生 背泳ぎ~平泳ぎ
18:00	小・中学生 背泳ぎ~個人メドレー	小・中学生 背泳ぎ~個人メドレー	小・中学生(上級) バタフライ・個人メドレー
19:00		水中ウォーキング	成人水泳 (初級/上級)

※幼児クラスは令和8年4月~令和9年3月中に4歳になる方から可。  
※小学生、小・中学生クラスはレベル別に時間帯が異なります。

甲良町温水プール料金：大人500円/こども200円 65歳以上の町民は250円!

香良の湯料金：大人250円/こども150円

## 【4月のスタンプカード イベント】 1回1ポイント、10ポイントで無料券をプレゼント!

ポイント2倍キャンペーン

- ・温水プール：10日、20日、30日 & 学生の方(学生証を提示ください)
- ・香良の湯：10日、20日、30日 + 26日(風呂の日)



## ○教室料金(1か月：月4回練習)

クラス	対象	料金(税込)
ジュニア教室	幼児~中学生	4,500円
成人教室	中学生以上	5,000円
水中ウォーキング		2,500円

## ◇甲良町温水プールのジュニア水泳教室のポイント

- その1 8段階のプログラムで学年別・レベル別のクラス編成
- その2 1クラス10名以下(指導者1人当たり)の少人数制
- その3 経験豊富なインストラクターによる丁寧な指導

【問合せ先】 温水プール・香良の湯 ☎38-5155



## 人権なんでも相談日

4月6日(月)・5月11日(月)

13:30~15:30

保健福祉センター1階 相談室

【問合せ先】 住民人権課 ☎38-5063

いじめ、家庭内・隣近所のトラブル、その他人権に関わることでお悩みの方は、お気軽にご相談ください。  
※相談は無料で秘密は固く守られます。  
予約は不要です。



# 甲良町 し尿収集カレンダー【令和8年5月】

日(曜日)	午前/集落	午後/集落
1日(金)	呉竹①	呉竹①
2日(土)	定 休 日	定 休 日
3日(日)	定 休 日	定 休 日
4日(月)	定 休 日	定 休 日
5日(火)	定 休 日	定 休 日
6日(水)	定 休 日	定 休 日
7日(木)	小川原①	小川原①
8日(金)	小川原①	不 定 期
9日(土)	定 休 日	定 休 日
10日(日)	定 休 日	定 休 日
11日(月)	—	—
12日(火)	尼子①	尼子①
13日(水)	正楽寺①・法養寺①②	正楽寺①・法養寺①②
14日(木)	—	—
15日(金)	長寺①	長寺①
16日(土)	定 休 日	定 休 日
17日(日)	定 休 日	定 休 日
18日(月)	下之郷①③・在士①	不 定 期
19日(火)	—	—
20日(水)	北落①②・金屋①②・横関①	北落①②・金屋①②・横関①
21日(木)	長寺②	長寺②
22日(金)	小川原②③・呉竹③	小川原②③・呉竹③
23日(土)	定 休 日	定 休 日
24日(日)	定 休 日	定 休 日
25日(月)	—	—
26日(火)	尼子③	尼子③
27日(水)	—	—
28日(木)	池寺①②	池寺①②
29日(金)	長寺③	不 定 期
30日(土)	定 休 日	定 休 日
31日(日)	定 休 日	定 休 日

※「—」の日時は、他町の集落の収集日となっています。

※不定期でお申込みの方は、原則として不定期日での収集となります。

※集落名の後にある○印の数字は、お申込みいただいた収集回数を表しています。

①は1か月に1回、②は2か月に1回、③は3か月に1回でのお申込みを表し、「呉竹①」とある場合は1か月に1回で申込みいただいた呉竹のお宅を収集させていただきます。

なお、収集予定のない集落等については、翌月以降の収集となります。

※1月に2回でお申込みの場合は、原則1回目を同集落の月1回と同じ日に、2回目を1回目の15日後（2～3日は前後します）に収集させていただきます。

※集落とは、住所地名をさしていますので、該当する収集日に依頼してください。

【問合せ先】 クリーンライフ湖東 ☎35-5205

## 健康カレンダー

自分の体は自分で守ろう！

## 4月後半分（会場：保健福祉センター）

事業の内容	実施日	受付時間	対象の方（児）	持ち物
献血	21日(火)	9:30～11:30	16歳から69歳の健康な方 ※65歳以上の方は60～64歳に献血 経験のある方に限ります。	献血カード 初めての方は保険証や 運転免許証等の身分証明
中期離乳食教室	21日(火)	9:30～10:00	令和7年8月、9月生まれの児 前回受けられていない児	母子健康手帳・質問票
乳児健診4か月	22日(水)	13:00～13:20	令和7年12月生まれの児 前回受けられていない児	母子健康手帳・質問票 すこやか親子アンケート
乳児健診10か月	22日(水)	13:00～13:20	令和7年6月生まれの児 前回受けられていない児	母子健康手帳・質問票 写真(広報への掲載希望者)
1歳6か月健診	22日(水)	13:20～13:30	令和6年8月、9月生まれの児 前回受けられていない児	母子健康手帳・質問票 すこやか親子アンケート 歯ブラシ、コップ
こころの健康相談	23日(木)	10:00～11:30	こころの健康状態に不安をお持ちの方 (予約制)保健師が対応いたします。	特になし

## 5月前半分（会場：保健福祉センター）

事業の内容	実施日	受付時間	対象の方（児）	持ち物
こころの健康相談	8日(金)	13:30～15:00	こころの健康状態に不安をお持ちの方 (予約制)保健師が対応いたします。	特になし
すこやか相談	11日(月)	9:30～11:00 (予約制)	子どもの健康、食生活、予防接種等に 関すること。	母子健康手帳

健診・教室等には、体温測定のうちご来場ください。  
発熱、だるさ、咳などの症状のある方は参加を控えていただきますよう、感染防止対策にご協力をお願いします。

【問合先】 保健福祉課 ☎38-3314

## ひとのうごき

< >内は前月との比較  
R 8.3.1 現在

	総人口		0～15歳未満	15歳以上 ～65歳未満	65歳以上
	男	3,044	<- 4>	325	1,753
女	3,230	<- 11>	259	1,680	1,291
合計	⑥ 6,274	<- 15>	584	3,433	④ 2,257
世帯数	2,688	<- 5>	④÷⑥=高齢化率 <b>35.97%</b> 高齢化率とは65歳以上の高齢者人口が総人口に占める割合。		

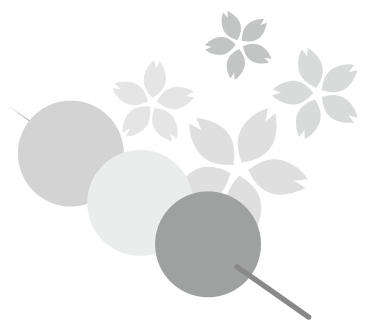
2026年(令和8年)4月号  
通巻第568号

発行/甲良町企画監理課  
〒522-0244  
滋賀県犬上郡甲良町大字在士353番地1  
TEL.0749-38-5061  
FAX.0749-38-5072  
E-mail:kikaku@town.koura.lg.jp  
HP: http://www.kouratown.jp/

「広報こうら」・「ホームページ」への有料広告募集中

本町では財源の確保を図るため、「広報こうら」・「ホームページ」に掲載する有料広告を随時募集しております。  
あなたのお店や会社の情報を、広報誌やホームページに掲載してみませんか？  
詳細はホームページにてご確認くださいか、企画監理課  
(☎38-5061) までお気軽にお問い合わせください。

