

せせらぎのように美しく、一人ひとりが輝くまち  
～住む人が誇りに思う町をめざして～



# 2023 こうら 11

2 甲良町で頑張る人を応援します！

3 第16回 甲良中学生議会について

3 交通安全と地域の発展に  
願いを込めて

4 甲良町総合防災訓練を終えて

5 甲良町長選挙立候補  
予定者説明会について

5 甲良町議会議員一般選挙立候補  
予定者説明会について



## 甲良町で頑張る人を応援します！

### ◎野球を始めたのは？

小学校1年生の冬に多賀少年野球クラブの練習体験に行き、みんなが楽しそうに考えながら野球をやっているのを見て、「このチームで野球をやりたい！」と思いました。

### ◎多賀少年野球クラブでの5年間はどうか？

クラブでは「考える野球」を教えてもらい、どんどん力がついて、その力をしっかり発揮できるようになり、4年生から3年連続で全国大会に出場することができました。5年間を通じて、試合に勝っても負けても全力でやることの大切さを学びました。

### ◎今の目標は？

プロ野球チームの阪神タイガースが運営する「阪神タイガースジュニアチーム」のセレクションに合格できて、多賀少年野球クラブの活動とは別に、今は、色んなチームから集まった仲間と兵庫県西宮市のグラウンドで練習を重ねています。12月に開催される「NPB12球団ジュニアトーナメントKONAMI CUP 2023」では、投手としてマウンドに上がり、最終回まで0点でおさえ、優勝投手になるのが一番の目標です。

### ◎将来の夢は？

目標としているエンジェルスの大谷選手のように、僕もプロ野球選手になって、メジャーリーグにいて投手と打者の二刀流で活躍をしたいです。

### ◎遙大君から一言！

お父さんお母さんは仕事が大変なのに、僕の野球の練習の送り迎えをしてくれたり、家での練習に付き合ってくれたりしてくれて、本当にありがたうって伝えたいです。

甲良町は、水の流りがきれいなところが大好きなので、大人になって都会に行っても、たまには甲良町に帰ってきたいです。



ようだい  
筒井 遙大くん(12歳)

多賀少年野球クラブ所属  
甲良西小学校6年生  
アイスクリームが大好きで、普段は友達とオンラインゲームを楽しむ小学校6年生。ところが、野球にスイッチが入ると、全国の強豪チームを相手に戦ってきた闘志あふれるキラッとした表情をみせる遙大君の今後のますますの活躍に期待です。



## 読者プレゼントコーナー

今回は

**せせらぎの里こうら天然水**

520ml 1箱(24本入り)

**抽選で10名の方にプレゼント!**



ミネラル豊富でおいしい甲良町生まれの自然水「せせらぎの里こうら天然水・520ml 1箱(24本入り)」甲良三大偉人のひとり「藤堂高虎」のPRとして道の駅等で好評販売中です。

### 1. 応募方法

電子メールにより、件名に「広報こうら11月号プレゼント応募」を、メール本文に「アンケート回答、住所、氏名、年齢」を記入し、「kikaku@town.koura.lg.jp」宛にメール送信下さい。

### 2. アンケート

①紙面の感想、②今後、取り上げて欲しい内容

### 3. 締切

令和5年11月15日

### 4. その他

当選者に当選メールを送信します。個人情報、当該企画以外に使用することはありません。



今後も、読みたいと思ってもらえる広報紙作りに努めますので、皆様のお声をどうぞお寄せ下さい!

【問合先】 企画監理課 ☎38-5061





## 第16回中学生議会

10月3日(火) 甲良町議会議場において、甲良中学生議会が開催されました。

今年度の中学生議会も、感染症対策として、議員に選出された生徒以外は、学校で電子黒板によるオンライン傍聴とし、ICT環境を活用いたしました。

甲良中学校の1年生46名から13名が議員に選出され、厳かな議場で、初めての議会に緊張した表情で臨んだ中学生議員でしたが、行政に向けて日ごろの疑問点や提案等の質問を堂々と投げかけました。

中学生議員からの鋭い質問に、町職員は、中学生議員はもちろん傍聴した生徒たちにもよくわかるように資料を使って説明するなど、丁寧に答えていました。

議員に選出された生徒は最後まで役割を務め上げ、他の生徒たちも傍聴し、議会の役割を学びました。



中学生議員の皆さん



質問する中学生議員

【問合先】 教育委員会 ☎38-5070



## 交通安全と地域の発展に願いを込めて

～甲良町輪業部～

甲良町輪業部は秋の全国交通安全運動にあわせて9月21日(木)に役場前交差点にて啓発活動を、9月30日(土)には町公用車一斉無料点検を実施されました。

この活動は甲良町で営業する自動車整備・販売業者の団体である甲良町輪業部が、毎日のように町内を巡回される公用車を一斉に点検整備することで町民の皆様の安全を確保し、町内事業や公務の充実化を図っていただく事を目的に実施された地域貢献のためのボランティア活動です。

地域に根付いた甲良町輪業部の皆さんは、町や地元のお客さんに寄り添い、一貫した自動車整備を行ってられます。自動車は最も頻りに利用する交通手段であり、高価な財産でもあります。身近で大切な自動車こそ、近くで信頼して任せられる地元業者さんをお願いしたいですね。



【問合先】 甲良町商工会 ☎38-3530



## 甲良町総合防災訓練を終えて 《町民の皆さまにお願いしたいこと》

去る、9月10日(日)、甲良町公民館多目的ホールにおいて、甲良町総合防災訓練を実施し、職員の招集訓練と担当職員から避難所運営に関する説明を行いました。

この訓練で学んだことは、**自助**と**共助**が災害発生時に大切ということです。

**自助**とは、災害が発生したときに、まず自分自身や家族の身の安全を守ることで、**共助**とは、近所の人や地域といった周囲の人たちが協力して助け合うことです。

もし、甲良町で大災害が発生したと想定したとき、職員が町民のために尽力することはもちろんですが、職員数にも限りがあることから、ボランティアの協力も必要です。

町民の皆さまにおいても、災害発生時にはまず、ご自身と家族の命と財産をお守りすることを優先していただいた上で、以下のご協力をお願いしたいと考えます。

### 【地域では】

- ①支援を必要とする人(高齢者や障がい者等)がいれば、役場へ情報の提供をお願いします。
- ②隣、近所の方が、清掃等で困っている場合にはご協力をお願いします。
- ③役場が広域のゴミ収集場所を設置した際は、分別にご協力ください。

### 【避難所では】

- ①職員や避難所運営委員、ボランティアの指示に従い、避難所運営にご協力ください。
- ②避難所における、ゴミの分別にご協力ください。
- ③トイレ等の施設使用に関して、ルール等をご理解いただきますようお願いいたします。

以上の他、状況に応じて、皆さまにお願いすることが多々あると思いますので、その際は、ご協力の方よろしくをお願いします。

※災害時には、様々な物資が届けられると思いますが、皆さんに満足いただけるとは限りません。必要な方を優先に物資の提供をしていきたいと考えますので、その点についてもご理解ください。

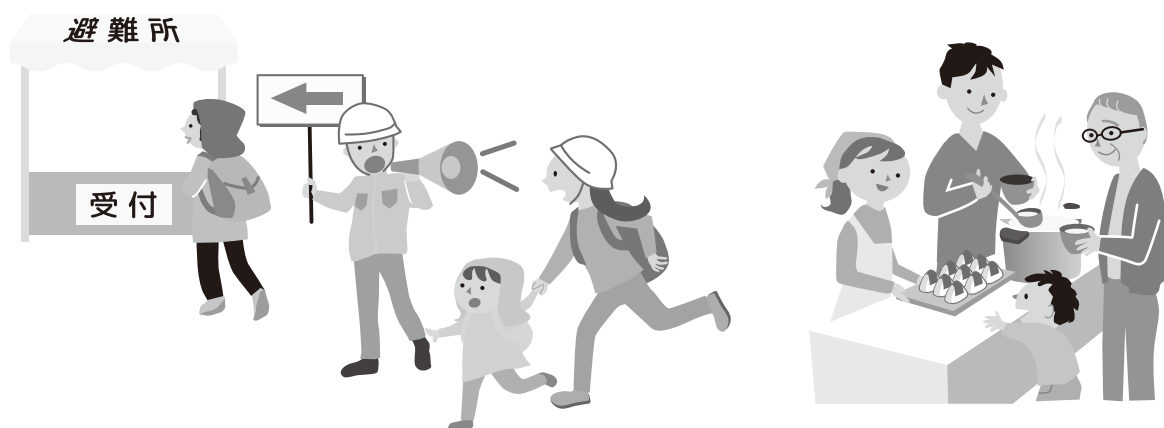

【問合せ】 総務課 ☎38-3311



## 甲良町長選挙立候補予定者説明会

任期満了に伴う甲良町長選挙が、令和6年1月21日(日)に執行予定です。  
立候補予定者説明会を次のとおり開催します。  
ご不明な点等ございましたら、甲良町選挙管理委員会事務局までお問い合わせください。

日 時：令和5年11月29日(水) 午前10時から

場 所：甲良町公民館2階 多目的ホール

【問合先】 甲良町選挙管理委員会事務局 ☎38-3311



## 甲良町議会議員一般選挙立候補予定者説明会

任期満了に伴う甲良町議会議員一般選挙が、令和6年1月21日(日)に執行予定です。  
立候補予定者説明会を次のとおり開催します。  
ご不明な点等ございましたら、甲良町選挙管理委員会事務局までお問い合わせください。

日 時：令和5年11月29日(水) 午後2時から

場 所：甲良町公民館2階 多目的ホール

【問合先】 甲良町選挙管理委員会事務局 ☎38-3311



## くらしのかわら版 ～行政相談について～

### ■ 行政相談

総務省の行政相談は、公平・中立の立場から、行政などへの苦情や意見・要望を受け付け、その解決や実現を促進するとともに、行政の制度や運営の改善に生かす仕組みです。国の事務について困ったときは、お気軽にご利用ください。ご利用は無料・予約不要・秘密厳守です。

相談日：令和5年12月7日(木)

場 所：甲良町役場 第3会議室

時 間：10時～12時

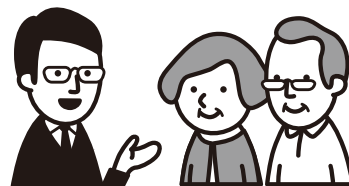

【問合先】 甲良町 総務課 ☎0749-38-3311  
滋賀県行政監視行政相談センター ☎077-523-1100



# 粗大ごみ拠点収集の日程について

## ◎日 時

金属製粗大ごみ・小型家電		非金属製粗大ごみ	
令和5年11月 4日(土)	在士・下之郷・小川原	令和5年11月 4日(土)	尼子・呉竹
令和5年11月11日(土)	尼子・呉竹	令和5年11月11日(土)	在士・下之郷・小川原
令和5年11月18日(土)	北落・長寺西	令和5年11月18日(土)	金屋・正楽寺・池寺 長寺東・法養寺・横関
令和5年11月25日(土)	金屋・正楽寺・池寺 長寺東・法養寺・横関	令和5年11月25日(土)	北落・長寺西

当日午前8時までに排出してください。当日以外の排出は絶対にやめてください。

※なお、字によって、搬入時間など決められている場合にはその指示に従ってお出してください。

## ◎収集場所

字 名	集 積 場 所	字 名	集 積 場 所
在 士	在士草の根ハウス前	正 楽 寺	正楽寺草の根ハウス前
下 之 郷	下之郷スポーツ公園前駐車場	池 寺	池寺農業組合格納庫前
尼 子	甲良西小学校西側駐車場	長 寺 東	長寺東農機具格納庫前
呉 竹	呉竹センター第3駐車場	長 寺 西	老人憩いの家東側駐車場
小 川 原	ファミリーステーション甲良駐車場	法 養 寺	法養寺農業倉庫格納庫前
北 落	北落農機具格納庫前	横 関	横関農業組合倉庫前
金 屋	金屋農業組合倉庫前		

### ◎収集できるごみ (一般の家庭から出るごみ)

#### 1. 金属ごみ・小型家電の種類

金属類(例: 自転車・一輪車・鉄パイプ・トタン・フェンス・金属製衣装箱・金属製本棚・空のドラム缶 など) ※家電4品目は絶対に出さないで下さい(下記参照)

家電類(例: 電話機・携帯電話・ラジオ・DVDレコーダー・パソコン・プリンター、炊飯器・電子レンジ・扇風機・電気カーペット・電気毛布・ドライヤー、マッサージチェア・ランニングマシン など)

#### 2. 非金属ごみの種類

木質類(例: 家具類・机・椅子・タンス・建具など、※ガラス等は取り外してください)

その他(例: プラスチック類・玩具・クッション・キャスター付カバン など)

特殊混合物(例: ソファ・座椅子・スプリングありのマットレス・チャイルドシート)

## (注) 粗大ごみとして 収集できないごみ

### 家電4品目(テレビ・冷蔵庫・エアコン・冷凍庫・洗濯機・衣類乾燥機)

自動車・バイク・タイヤ・タイヤホイール・ガスボンベ等危険物・消火器・畳・じゅうたん・ふとん・育苗箱・あぜ波・農機具(トラクター・コンバインなど)・液体ペンキ等やそれに準じるもの

※建設業や製造業など事業活動によるごみは産業廃棄物となり回収できません。

非金属ごみ収集の際は収集場所が木質類、その他(プラスチック類等)、特殊混合物に分かれています。

金属ゴミ収集の際は金属類と家電類に分かれていますので、分別して排出して下さい。分別がされていない場合は回収できない事があります。

【問合せ】 住民人権課 ☎38-5063





## 古着等回収のお知らせ

期日 **令和5年11月11日(土)**

小雨は決行。延期はしません。中止の場合は午前7時頃に防災無線で連絡します。

期日 ※混雑を避けるため搬入時間を分けています。

①西学区の方搬入 → 8:00~9:30    ②東学区の方搬入 → 9:30~11:00

※近隣の方や通行車両に迷惑をかけない様に、搬入される方は時間を守っていただきますようお願いいたします。

場所 甲良町公民館前駐車場

※搬入時は混雑することがあります。会場内の誘導に従い交通安全に気を付けてください。

☆搬入方法    駐車場内に駐車し、各自で分別場所へお出してください。

### 【回収できるもの】

使用できる古着、タオル、タオルケット、くつ、長靴、ぞうり、サンダル、ブーツ（くつ類は左右そろっていること）カバン、毛布、座布団（い草座布団は不可）、ぬいぐるみ、ガラス、スプレー缶  
陶器類・瓦・レンガくず・ブロックくず・タイルくず・コンクリート破片の回収も実施します。

※必ず20cm程度に小割りして搬入してください。大きいものは受入できません。

※漬物石（コンクリート製以外）は受入できません。

※陶器類については、梱包や箱のまま搬入できませんので、あらかじめ取り出してください。

### 【回収できないもの】

枠からガラスを外してください。ガラスのみ回収をします。枠は粗大ゴミの時に教えてください。

キャスター付きのカバン、スーツケース、アタッシュケースは回収できません。粗大ゴミの時に教えてください。

布団は回収できません。（リバースセンターへ）

シーツも回収できません。（切って燃えるゴミへ）



### 【お願い】

- ・中身が見える袋に古着・くつ・カバンをそれぞれ分けて出してください。

☆業者の方の持ち込み不可 一般家庭から排出されるものに限ります。

建築業者等による解体に伴う建築廃材（陶器類・瓦・レンガくず・ガラス・ブロックくず・タイルくず・コンクリート破片）は産業廃棄物であるため、受入はできません。



【問合先】 住民人権課 ☎38-5063



## 国民年金保険料は全額が社会保険料控除の対象です！

日本年金機構から、「社会保険料（国民年金保険料）控除証明書」が対象者宛てに送付されますので、お手元に届きましたら、大事に保管し、年末調整や確定申告の際に使用してください。

送付スケジュールは次のとおりです。

「社会保険料（国民年金保険料）控除証明書」は、e-Taxで利用できる電子版の交付も行っています。マイナポータルから「ねんきんネット」にログインし、電子送付希望の登録をすると、マイナポータルの「お知らせ」で電子版を受け取ることができます。（登録をすると郵送がされなくなります。）

電子版の利用方法等については、日本年金機構ホームページで動画を掲載しています。

	対 象 者	送 付 時 期	
①	令和5年1月1日から令和5年10月2日までの間に国民年金保険料を納付された方	郵 送	令和5年10月下旬から11月上旬にかけて順次
②	①のうち、「ねんきんネット」において事前に電子送付希望の登録を行った方	電子送付	令和5年10月中旬から10月下旬にかけて順次
③	令和5年10月3日から令和5年12月31日までの間に国民年金保険料を納付された方（①の対象者は除きます。）	郵 送	令和6年2月上旬
④	③のうち、「ねんきんネット」において事前に電子送付希望の登録を行った方	電子送付	令和6年1月下旬

社会保険料（国民年金保険料）控除証明書に関する概要、よくあるご質問（Q&A）等については、日本年金機構ホームページに掲載される予定（令和5年10月上旬予定）ですので、ぜひご利用ください。

また、同ホームページに、お客様からの照会に対してチャットの形式で自動的に応答するチャットボット（控除証明書相談チャット）が開設される予定（令和5年10月下旬予定）です。

「社会保険料（国民年金保険料）控除証明書」に関するお問い合わせ（電子送付に関するお問い合わせを除く）については、次のダイヤルでもお受けしています。

●問い合わせ先 ねんきん加入者ダイヤル

●電話番号（ナビダイヤル）0570－003－004

050から始まる電話の場合は、（東京）03－6630－2525

●受付時間 ・月～金曜日 午前8：30～午後7：00

・第2土曜日 午前9：30～午後4：00

※土日・祝日（第2土曜日を除く）、12月29日～1月3日はご利用いただけません。

【問合先】 住民人権課 ☎38-5063





## 11月8日は「いい歯の日」

### 《歯周病とは》

\* 歯肉炎・歯周炎・歯槽膿漏などの総称です。そして、口の中だけでなく、全身の健康に影響を与える病気です。

歯周病は、歯と歯ぐき 사이의溝の深さにより軽度、中度、重度にわけられます。原因は、間違ったブラッシングや磨き残しによって、口の中に蓄積したプラーク(歯垢)によっておこります。プラークは『生きた細菌』です。放置すると口の中でどんどん繁殖して、歯ぐきに炎症を起こし、歯が抜ける原因になります。80歳で20本の歯が残せるよう丁寧な歯磨きを1日1回以上しましょう。

むし歯予防にはフッ素入り歯磨き粉がおすすめ!!

健康な歯でいるために、毎日の歯磨きでしっかりむし歯予防しましょう!

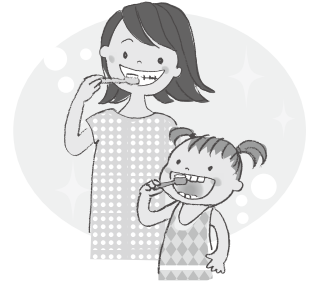

**大人も子どもも大切な歯を一生大事にしましょう**

【問合先】 保健福祉課 保健係 ☎38-3314



### 献血にご協力ください!!

\* 保健福祉センターでは、献血バスでの献血を実施します。皆様のご協力をよろしくお願いいたします。

日 時：11月21日(火) 9時30分～11時15分

※時間はお一人20分程度です。

※申込みは不要です。実施時間内にお越しください。

場 所： 甲良町保健福祉センター 正面玄関前



献血基準：年齢 16歳～69歳の健康な方

※健康な方は、献血による身体への影響はほとんどありません。

※65歳～69歳までの方は、60歳～64歳までの間に献血経験のある方に限られます。

※新型コロナワクチン接種後、48時間以内の方はご協力いただけません。

《参考》体重 男性 45kg以上

女性 40kg以上

☆献血にご協力いただいた方の血液検査の結果は、後日希望された方にのみ郵送します。

【問合先】 保健福祉課 保健係 ☎38-3314



子育て支援  
センター



子ども虐待を防止するという  
メッセージが込められています。

11月は児童虐待防止推進月間です。

子どもが持っている代表的な4つの権利、ご存じですか？

これらは子どもたちが生きるうえで、当たり前約束されていることです。

誰もこの約束をやぶったり、無理にいやなことをさせることはできません。

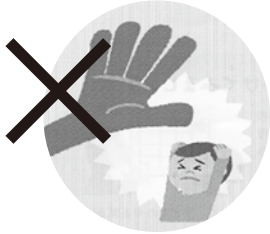

- ① たたかれたり、ひどいことを言われない
- ② 元気に、健康に毎日を過ごして成長する
- ③ 保護者の人から育てられる 守ってもらえる
- ④ 自分の意見を言う 話を聞いてもらえる



## それは、親子の未来を守る連絡



たとえ勘違いだったとしても。

「あの親子、大丈夫かな」と思ったら、迷わずご連絡ください。

児童相談所 虐待対応ダイヤル

- 通話料無料 ●匿名でも大丈夫です
- お住いの地域の児童相談所につながります
- 秘匿情報は厳守します ※一部のIP電話からは繋がりません



いち はや く  
**189**

特設サイトはこちら



子育て支援センターにご相談ください！

子育て支援センターの専門職（社会福祉士・保健師・心理師・教師）に子育て・家庭に関する相談ができます。悩みや不安のある方、気になることがある方、お気軽にご相談ください！

〈対 象〉町内にお住まいの方どなたでも

★事前申込み不要です。

〈日 時〉平日午前9時～午後5時

★電話でも受付可能です。

★相談者の情報や相談の内容は守秘されますので、安心してご相談下さい。

【問合せ先】 子育て支援センター ☎38-8003



## ～ 家庭のあたたかさをこどもたちへ～ 里親としてのあなたの力をかして下さい

### 里親制度とは？

保護者の入院、離婚、経済苦、養育の拒否、虐待など、様々な事情から家庭で暮らすことができない子ども(要保護児童)を、自らの家庭に迎え入れて養育する、児童福祉法に定められている子どものための制度です。

### いろんな里親さんを求めています



滋賀県全体で約 300 人の子どもたちが施設、里親・FHで暮らしています。

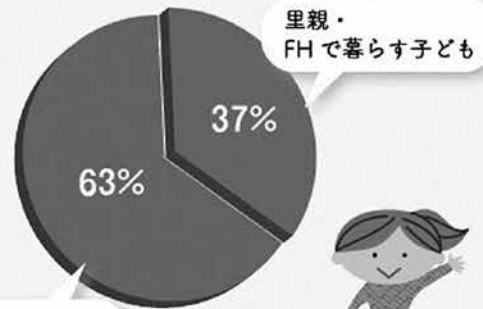

### ♪ 里親になるまでのステップ ♪

- ① 事前相談 …… 事前にフォスタリング機関こぼとで里親に関する相談をします。制度の説明やわからないことの質問もできます。
- ② ガイダンス … 里親になる意思が固まったら、彦根子ども家庭相談センターで説明を受けます。
- ③ 研修、調査 … 研修や実習を受けた後、家庭訪問で養育環境などの調査を受けます。
- ④ 審査、登録 … 審議会での審査を経て里親として認定されると、滋賀県の里親として登録されます。

### ☎ 里親おしゃべり会 ☎

里親さんと交流し、気軽に話を聞ける「里親おしゃべり会」を開催します。興味のある方は、都合の合う日程でぜひご参加ください。申し込みはフォスタリング機関こぼとまで。

【日程・場所】 R6/2/18(日) 13:30 - 15:00 草津市(キラリエ)  
R6/2/25(日) 10:30 - 12:00 大津市(小嶋会分室)

～安心して身を委ねられる場所である「家庭」を望む子どもたちのために、  
私たちにできることを考えてみませんか？～  
里親制度について興味のある方は「フォスタリング機関こぼと」へご相談ください。

【問合せ】 社会福祉法人小嶋会 フォスタリング機関 こぼと (担当: 大槻・小嶋)  
☎ 077-525-0030 FAX 077-572-5131 メール smile@kobatokai.or.jp





## 高齢者向け施策のご紹介

甲良町では、さまざまな高齢者向け施策がございます。今回はその中でも保健福祉課で受付をおこなっているものをご紹介します。

### <甲良町在宅高齢者等に対する紙おむつ等支給事業>

- ・要介護認定1以上を受けられた方で日常的におむつ等を使用している方が対象です。  
要介護1・2に関しては一部条件あり。

### <甲良町外出支援サービス事業>

- ・おおむね65歳以上の方を対象にした病院送迎のサービスです。一般的な交通機関の利用が難しくなってきた方が対象です。

### <甲良町緊急通報システム運営事業>

- ・65歳以上のひとり暮らし、65歳以上の高齢者世帯、ひとり暮らしの身体障がい者、世帯員全員が重度身体障がい者のみの世帯が対象です。

### <甲良町配食サービス事業>

- ・おおむね65歳以上の方でさまざまな理由により調理が困難で、十分な食の確保ができず、かつ、安否確認が必要な方が対象です。

### <甲良町訪問生活援助サービス事業>

- ・おおむね65歳以上で対象でさまざまな理由により日常生活に援助が必要な方が対象です。

【問合先】 保健福祉課 甲良町地域包括支援センター ☎38-5161



## ～豊かな郷で心と体の健康を～ 豊郷病院 公開セミナー&ホスピタルコンサート

日 時 : 2023年11月18日(土) 14時～15時30分  
場 所 : 豊郷病院 内科外来(3病棟1階) 待合いスペース  
プログラム : 14:00～豊郷病院公開セミナー  
テーマ:『めまいはどのように起きるの?』  
～耳の病気が原因!“耳性めまい”についてお話しします～  
◇「“耳性めまい”について」 耳鼻咽喉科部長 大道 千奈津 医師  
◇「“めまい体操”で“めまい解消”」  
リハビリテーション科副技士長 近藤 則子 理学療法士  
15:00～ホスピタルコンサート 滋賀県出身の演奏家による楽曲演奏♪

※事前申込・参加費は不要です。皆様お誘い合わせの上、お気軽にご参加ください。

※尚、警報以上の発令が出された場合、また新型コロナウイルス感染の状況により、中止とさせていただきますので、予めご了承ください。

(尚、中止連絡は当院ホームページ又は院内ポスターにてお知らせいたします。)

【問合先】 (公財) 豊郷病院 地域連携室(多林、西山、上野)  
☎0749-35-3001(代表)



## 住生活総合調査について

12月1日、全国で住生活総合調査が行われます。

この調査は、住生活基本法に基づく住生活の安定・向上に係る総合的な施策を推進する上で必要となる基礎資料を得ることを目的としています。

今回は、10月に実施された住宅・土地統計調査に回答いただいた世帯の中から一部を選び、全国で約10.8万世帯が対象となっています。

対象世帯には11月下旬から郵送により調査票が配布されますので、オンラインまたは郵送による回答へのご協力をお願いします。

【問合せ】 建設水道課 ☎38-5068



## 集まれ！未来で輝くクリエイター+系女子in滋賀 理系進路選択支援イベントを開催します！

日時・場所・定員・申込締切：

11月～12月に「職場交流体験」、「キャリアスキル体験」を複数回開催の予定です。  
各回によって内容等が異なりますので、HPで詳細をご確認のうえ、お申し込みください。

対 象： 県内在学、在住の女子中高生、保護者、教員

概 要： 「職場交流体験」：11月3日(金)、11月18日(土)、12月25日(月)

いろいろな理系の職場を見学して先輩リケジョ社員と交流しよう！

未来の「ワタシ」のイメージが膨らみます。

「キャリアスキル体験」：11月19日(日)、12月16日(土)

大学で理系の研究を体験！ ワクワクモノづくりやオモシロ実験にチャレンジ

申込方法： HP申込フォームから(先着順) 問 合 せ： 滋賀県立大学 0749(28)8351

H P： <https://rikejo.usp.ac.jp/> 費 用： 無料



## びわ湖 まん福市場

滋賀県内で『農福連携』に取り組む障害者就労施設や農業者が取り扱う商品を販売する市場が開催されています。(滋賀県農福連携マルシ工事業)

オンラインショップ  
開催期間

～令和6年2月29日(木)まで

『びわ湖 まん福市場』で検索



## 出張！ びわ湖まん福市場 展示即売会 開催！

●日 時 第1回 令和5年11月14日(火)・15日(水) 10:00～17:00

第2回 令和6年1月20日(土)・21日(日) 10:00～17:00

●場 所 イオンモール草津 1階セントラルコート(草津市新浜町300)

オンラインショップにはない商品も販売されています。

事業主体/滋賀県健康医療福祉部障害福祉課

TEL 077-528-3541 FAX 077-528-4853 Email [ec0003@pref.shiga.lg.jp](mailto:ec0003@pref.shiga.lg.jp)

特設サイトURL <https://biwakomanpukuichiba.com/>



## 甲良町空き家バンク・新着物件⑩

\*さらに詳細な情報や物件の見学をご希望の方は下記に連絡願います。

問合せ先：甲良町企画監理課 0749-38-5061 大西

物件番号 20230901

所在地	甲良町				
用途	住宅				
区分	売買・賃貸	売買			
価格等	月額賃料		売買価格	60万円	
交通等	近江鉄道(尼子駅)	約3.1km			
	バス				
公共施設等	甲良町役場まで	約1.3km	地区公民館まで	約0.2km	
	図書館	約0.9km	病院	約2.0km	
	保育所	約1.3km	中学校	約1.5km	
	小学校	約0.9km	駐在所	約0.9km	
	消防署	約1.0km	コンビニ	約2.3km	
	金融機関	約1.2km	スーパー	約1.2km	
建物	構造	木造瓦葺2階建て 1F 48.41㎡ 2F 29.65㎡		建築時期	不詳
間取り	要現地確認				
土地	297.00㎡ 計297.00㎡ 地籍調査後は地積錯誤により417.71㎡に変更となります				
設備	水道	(上水道) 前面道路に本管あり VU150 引込あり100Φ 引込あり13mm			
	下水道	前面道路に本管あり VU150 引込100Φ			
	風呂				
付帯設備等	残置物あり(要現地確認)、地籍調査済み、未登記建物あり				
修繕の必要性	解体の場合250万円+消費税、家屋内部整理60万円+消費税				
特記事項 (自治会要望)	①自治会への加入をお願いします。加入いただくと下部組織の組の加入及び諸行事への参加をお願いします(共同奉仕作業)				
	②協議費(自治会費)は入居される家族の状況に応じ(家族人員割、均等割)等年間費用を計算し徴収させていただきます。				
	③近隣の神社や寺などには入居される時点で当該関係者から宗教上の話などを聞き頂き、入居者が可能と判断される場合には参加して頂く事となります。又その場合には年間の宮費や寺に払う費用も伴います。				







№ ①



№ ②



№ ③

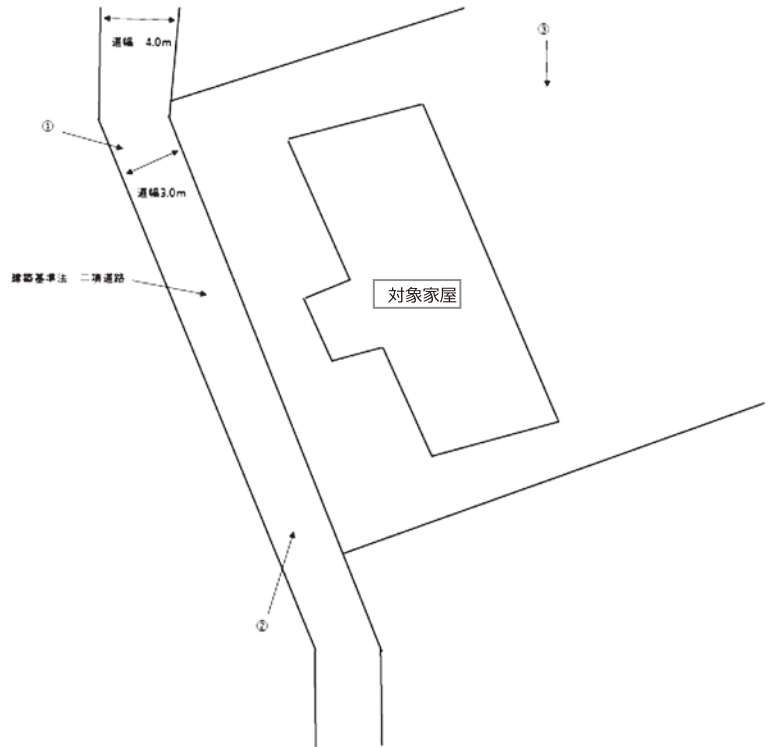

【問合先】 企画監理課 ☎38-5061



## コミュニティ助成事業（宝くじ）を活用した事務用機器の更新について

一般社団法人自治総合センターからコミュニティ助成事業（宝くじ）の助成を受けて、下之郷区のパソコンや複合機、プリンターを始めとする事務用機器を更新いたしました。これによって自治会で作成する資料や配布チラシ等がより鮮明でかつ短時間で作成することができ、全体的な事務の効率化を図ることができます。



この事業は、宝くじの社会貢献広報事業として、宝くじの受託事業収入を財源に、一般社団法人自治総合センターが実施しているコミュニティ助成事業です。

※広報こうら10月号・7ページの同記事中の「北落区」は、正しくは「下之郷区」です。上記のとおり訂正し、謹んでお詫びします。

【問合先】 企画監理課 ☎38-5061

浄化槽をお使いの皆さまへ

# 保守点検・清掃・法定検査が 法律で義務付けられています！

浄化槽が適正に維持管理されていないと浄化されていない汚れた水が流れてしまい、側溝や川などの水の汚れや悪臭の原因になります

## 清掃（清掃業者）

- ・浄化槽内の汚泥の引抜き、装置・機器の洗浄・掃除などを行います
- ・年1回以上（処理方式等により異なります）
- ・清掃業者に依頼してください



## 保守点検（保守点検業者）

- ・装置・機器の点検、調整、修理の実施および消毒剤の補充などを行います
- ・年3回以上（処理方式等により異なります）
- ・保守点検業者に依頼してください

浄化槽をお使いの皆さま  
（浄化槽管理者）

保守点検・清掃を実施されないと6月以下の懲役又は100万円以下の罰金が、法定検査を受検されないと30万円以下の過料が科せられる場合があります。

## 行政機関



報告

## 法定検査

（指定検査機関：（公社）滋賀県生活環境事業協会）

- ・保守点検および清掃が適正に行われ、継続して正常に機能しているかなど、総合的に検査を行います
- ・毎年1回
- ・指定検査機関に依頼してください  
※検査の申し込み方法については下記のQRコードからご確認いただけます
- ・10人槽以下の浄化槽は効率化方式での検査対象となりますので、保守点検業者に相談してください



（公社）滋賀県生活環境事業協会HP

## 滋賀県浄化槽適正処理促進協議会

滋賀県琵琶湖環境部循環社会推進課  
県内各市町浄化槽関係担当課  
滋賀県環境整備事業協同組合  
公益社団法人滋賀県生活環境事業協会

# 浄化槽の正しい使い方

浄化槽の電源は切らないようにしてください(微生物が働いています)。



トイレにはトイレットペーパー以外流さないでください。



便器の掃除はできるだけ浄化槽専用薬品を使用してください。



台所から野菜くずや天ぷら油などを流さないでください。



洗剤は適量を守って使いましょう。



浄化槽のうえにもものを置かないでください。



一度に多量の水を流さないようにしましょう(浄化する時間が短くなり、十分に浄化できなくなります)。



## 浄化槽は「生き物」です！

浄化機能を十分に発揮させるため  
**正しい使い方** を守りましょう！

## 各種届出

次の場合には、届出が必要です。詳しくは、お住まいの市町の浄化槽関係担当課にお問い合わせください。

○新しい浄化槽を設置するとき

- ・浄化槽設置届出書
- ・浄化槽工事完了報告書
- ・浄化槽使用開始報告書

○浄化槽を使用休止・使用再開するとき

- ・浄化槽使用休止(再開)届出書 等

○下水道への接続や建物の撤去に伴い浄化槽の使用を廃止したとき

- ・浄化槽使用廃止届出書

○浄化槽管理者(所有者)に変更があったとき

- ・浄化槽管理者変更報告書

## 単独処理浄化槽をご使用の皆様へ

単独処理浄化槽は、トイレからの排水しか処理がされていないため、お風呂や台所等からの生活排水は未処理のまま公共水域に排出されます。

公共水域の水質保全のため、単独処理浄化槽から合併処理浄化槽への転換について、ご検討をお願いします。

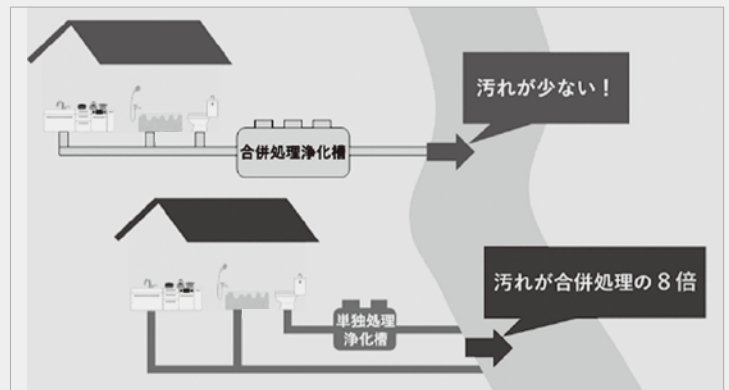

お問い合わせ先

甲良町住民人権課 ☎0749-38-5063  
 滋賀県琵琶湖環境部循環社会推進課 ☎077-528-3471  
 公益社団法人滋賀県生活環境事業協会 ☎077-535-9210





# 秋季火災予防運動（11月9日～15日） 「火を消して 不安を消して つなぐ未来」

火災が発生しやすい時季を迎えます。この火災予防運動は、一人ひとりが火災予防に対する意識を高めていただき、火災による死傷者の発生や財産の損失を防ぐことを目的に毎年実施しています。皆さんもこの運動を通じて、火災予防に対する関心を高めて、家庭や地域から火災が発生しないよう火の取り扱いにじゅうぶん注意しましょう。

## ●住宅火災 いのちを守る10のポイント

火災から、大切ないのちを守るため、以下の点について特に注意してください。

### 【4つの習慣】

- ①寝たばこは絶対にしない、させない。
- ②ストーブの周りに燃えやすいものを置かない。
- ③こんろを使うときは火のそばを離れない。
- ④コンセントはほこりを清掃し、不必要なプラグは抜く。

### 【6つの対策】

- ①火災の発生を防ぐために、ストーブやこんろ等は安全装置の付いた機器を使用する。
- ②火災の早期発見のために、住宅用火災警報器を定期的に点検し、10年を目安に交換する。
- ③火災の拡大を防ぐために、部屋を整理整頓し、寝具、衣類およびカーテンは、防災品を使用する。
- ④火災を小さいうちに消すために、消火器等を設置し、使い方を確認しておく。
- ⑤お年寄りや身体の不自由な人は、避難経路と避難方法を常に確保し、備えておく。
- ⑥防火防災訓練への参加、戸別訪問などにより、地域ぐるみの防火対策を行う。



## 防火ポスターコンクール結果

正しい火の取り扱いや住宅用火災警報器の設置推進する作品を募集し、次のとおり入賞作品を決定しました。

### <彦根市消防長賞>

森居優生さん（鳥居本小3年）

### <彦根防火保安協会会長賞>

相田紗代さん（彦根中3年）

彦根防火保安協会会長賞作品は、春季火災予防運動ポスター原画に採用いたします。

彦根市消防長賞作品は、秋季火災予防運動ポスター原画に採用しました。



### 【金賞】 林 華凜さん（鳥居本小2年）

山口心寧さん（豊郷小4年）

北川愛莉さん（鳥居本中3年）

### 【銀賞】 元持美花さん（稲枝東小3年）

小林心音さん（河瀬小5年）

高橋優月さん（彦根西中3年）

若林 凜さん（甲良中1年）

### 【銅賞】 小島あかりさん（稲枝西小2年）

松下椎香さん（佐和山小5年）

安田絢音さん（彦根中3年）

寺村仁沙さん（豊日中1年）

田村茉莉さん（彦根西中3年）

## 消防情報テレフォンサービスの 電話番号が変更になります

令和5年11月1日から次の番号に変更となります。

**新 ☎050-5536-6958**

（詳細は彦根市HP内「通信指令課と119番通報要領」でご確認ください【HP番号／3219】）

### ●119番の日

地域住民と消防をつなぐ電話番号にちなんで昭和62年から11月9日が「119番の日」と定められました。消火活動や救急・救助活動は1分1秒が大切な時間となりますが、場所等を正しく伝えられなければ、災害現場への到着が遅れ、被害が拡大してしまったり、助かるはずの命が助からなくなる場合もあります。

正確な119番通報が、迅速・的確な消防活動につながりますので、普段から落着いて正確な通報ができるよう心がけてください。

☎ 消防本部通信指令課

☎ 22-0119、FAX27-0119

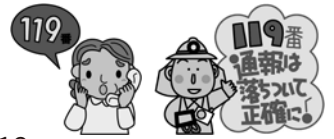

## 甲種防火管理新規講習のお知らせ

☎ 1月25日（木）～26日（金）

☎ ひこね市文化プラザ（野瀬町）

☎ 90人

☎ 11月20日（月）～27日（月）

講習会の受講申込等については、「一般財団法人日本防火・防災協会」のホームページをご確認ください。「一般財団法人日本防火・防災協会」のホームページ

[https://www.bouka-bousai.jp/hp/lec\\_info/index.html](https://www.bouka-bousai.jp/hp/lec_info/index.html)

☎ 彦根防火保安協会（☎消防本部消防総務課内）

☎ 22-0314、FAX22-9427

## 応急手当普及員養成講習会のお知らせ

◇日時 令和5年12月18日（月）～同20日（水）の3日間  
各日8：30～17：10

◇場所 市消防本部（西今町）

◇対象 彦根市・犬上郡に所在のある事業所、防災組織等に属し応急手当の指導に従事することが可能な方

◇内容 応急手当に必要な基礎医学や指導技法等の講義および実技講習

◇費用 無料（別途テキスト代 約3,700円が必要）

◇定員 10名程度（先着順）

◇申込期間 令和5年11月1日（火）～同24日（金）

◇申込・☎ 市消防署本署救急係 ☎22-6119

mail : hikonefd.honsyo@ma.city.hikone.shiga.jp



SHIGA LAKES

彦根

米原

長浜

高島

豊郷

甲良

愛荘

多賀

# 市民町民招待デー



SHIGA LAKES 2023-24 SEASON

12.23 SAT 14:00 24 SUN 14:00



熊本ヴォルターズ

会場：滋賀ダイハツアリーナ

上記市町民は観戦無料!

## 滋賀レイクスのホームゲームに 甲良町民の皆様を無料で招待

青く染まるスタンドに、思わず声が出るダンクやスリー  
滋賀随一の非日常エンタメ空間をぜひご体感ください!

### 概要

### お申込

対象  
試合

12.23 SAT 14:00 24 SUN 14:00



熊本ヴォルターズ

会場

滋賀ダイハツアリーナ (大津市上田上町)

招待席種

2階指定席  
1階エンド指定席 (一部エリア)

対象者

甲良町にお住まいの方 ※各日先着100名様

募集  
期間

11/20(月) 12:30~12/12(火) 23:59

※申込数が定員に達した場合、予告なく受付を終了する場合があります。

お申込・詳細のご確認は  
こちらから



お問い合わせはこちらまで

0120-976-509 [平日火~金 10:00~17:00]

ticket@lakestars.net



企画監理課には、「企画調整係・広報係・管理係」があり、各係の主な仕事は次のとおりです。

### ≪企画調整係≫

- ①町政重要施策の企画立案及び総合調整に関すること。
- ②町総合計画に関すること。 ③公共交通に関すること。 ④コミュニティに関すること。
- ⑤まちづくり及び地域振興に関すること。 ⑥企業誘致に関すること。
- ⑦電子計算処理に関すること。

### ≪広報係≫

- ①広報に関すること。 ②地域情報化に関すること。
- ③情報公開及び個人情報保護に関すること。 ④統計及び調査に関すること。
- ⑤報道機関との連絡調整に関すること。

### ≪管理係≫

- ①入札参加者の資格審査に関すること。 ②入札審査会及び契約審査会に関すること。
- ③建設工事及び物品購入の入札及び契約に関すること。
- ④建設工事及び物品購入の審査に関すること。 ⑤公平委員会に関すること。

以上のような仕事内容で、会計年度任用職員を含む7名の職員が、各集落で取り組まれるまちづくりや地域振興に対して補助金をもって資金支援することや、町の事業や各情報に関しては、毎月発行の『広報こうら』で皆さまにお知らせしたり、愛のリタクシーを含む公共交通の取り組みに関しても住みよいまちづくりに努めております。

また、企画監理課には、役場のコンピュータシステム等の管理やシステム会社との連絡調整等を行っていただくサポーター1名が配置されております。

企画監理課職員  
からの一言



企画監理課では、町民の皆様の暮らしがより良いものとなるよう、様々な施策の企画立案等に取り組んでいます。

最近では、国が推進する自治体DX（マイナンバーカードやデジタル化）や人口減少、少子高齢化対策としての公共交通の見直しなどたくさんの課題を抱えておりますが、皆様のために課員一同課題の解決に向けて取組を進めています。

お互いに協力しあって「住む人が誇りに思う町」を作っていきましょう！！

次号では『税務課のお仕事』を掲載予定!!





# 図書館に行こう♪

だんだんと秋が深まってきました。今月は「芸術の秋」と題して、いろいろな芸術作品に触れたり作ったりできる本を集めてみました。



### 『美しい苔の庭』

うがや 鳥賀陽 百合 エクスナレッジ

古来より庭園に用いられ、日本人が心惹かれてきた苔。苔の庭として有名な京都・西芳寺をはじめ、秀吉が千利休に作らせた黄梅院の庭、滋賀の教林坊など、日本各地の美しい苔の庭園が紹介されています。



### 『ニッポン脱力神さま図鑑』

宮田 珠己 廣済堂出版

一度見たら妙に心に残る、日本全国のユルい神さまを著者が取材。マダム風な「田の神さあ」や、気さくに笑う仁王、哀愁漂わせる狛犬など、ときにくすっと笑えるいろんな神さまを集めた1冊です。



### たのしい日本美術 江戸かわいい動物

金子 信久  
講談社

円山応挙の子犬や、動物をゆるく描いた鋏形蕙斎

『鳥獣略画式』など、江戸時代に描かれた「かわいい」動物を解説とともに集めた1冊。作家によって異なる描き方にも注目です。



### かんたんかわいい ちぎり絵BOOK

ウメチギリ  
日貿出版社

手軽に手に入るおりがみとスティックのり

を使った、かんたんでかわいいちぎり絵の作り方を紹介しています。カードやお手紙など、自由に、楽しくちぎってみてはいかがでしょうか。



### 異人館画廊

谷 瑞恵  
集英社

絵画に描かれた背景や意味を研究する「図像学」。

英国で図像学を学んだ千景は、祖母が営む『異人館画廊』で暮らしている。ある日、千景は美術館に贋作が展示されるかもしれないという噂を聞き…。呪いの絵画をめぐる美術ミステリー小説です。

11月	日	月	火	水	木	金	土
				1	2	3	4
5	6	7	8	9	10	11	
12	13	14	15	16	17	18	
19	20	21	22	23	24	25	
26	27	28	29	30			

12月	日	月	火	水	木	金	土
						1	2
3	4	5	6	7	8	9	
10	11	12	13	14	15	16	
17	18	19	20	21	22	23	
24	25	26	27	28	29	30	
31							

●…休館日

### 【開館時間】

水～金 10:00～18:00  
土・日 10:00～17:00

## 11月の催し物

※図書館の行事はすべて無料です。  
※図書館の行事は予告なく延期・中止になる場合があります。

11月11日(土) 11:00～  
おはなし会  
(小さいお子さんから参加できます)

11月17日(金) 11:00～  
ぴよぴよひよこの  
おはなし会  
(0.1.2歳向けの赤ちゃんおはなし会)

思い出シネマ  
「父の詫び状」(90分)  
11月5日(日)  
14:00～15:30  
申込は不要です。  
詳しくはチラシ、またはホーム  
ページをご覧ください。

雑誌リサイクルの  
お知らせ  
11月12日(日) 10:00～  
保存期限が過ぎた雑誌をお譲りします。  
お一人5冊までお持ち帰りいただけます。  
雑誌がなくなり次第、終了します。  
なお、お取り置きはおこなっておりませ  
ん。ご了承ください。

※HPでも図書館だよりカラー版をご覧ください。

【問合先】 図書館 ☎38-8088 FAX38-8089

せんたく  
洗多苦からの解放

遠い昔から洗濯は女性の仕事とされてきました。

かつての洗濯は「たらい」に水や湯をはって、洗濯板で洗い洗濯物を物干竿にかけて乾かしました。洗濯板にはカーブを描いたくぼみがあり、そこに石鹼水がたまり、汚れを落としました。洗濯板を使えば、手もみ洗いや踏み洗いをするよりもはるかに早く、きれいに仕上がりました。また、時には「洗い張り(板張り)」と言って、着物や布団をほどいて布に戻し、洗った後、糊をつけて張板(長さ約180cm 幅約45cm)に張って乾かしました。

しかし、女性にとって洗濯は労力と時間がかかる大変な作業でした。ある統計によると当時の洗濯は、一回に所要およそ2時間程度とあります。水場にしゃがみ込み、手を水につけ力を入れて洗わなければならない、特に冬場には冷たい水であかぎれが絶えませんでした。まさしく「洗多苦」だったのです。

洗濯という重労働から女性を解放したのが電気洗濯機でした。

昭和30年代(1955)から高度経済成長期を迎え、テレビ、電気冷蔵庫等「三種の神器」と呼ばれる家電が次々に発売されていきました。なかでも女性にとってぜひ欲しいものが電気洗濯機でした。

当時の洗濯機の広告に「主婦の読書時間はどうしてつくるか」というものがあります。洗濯の他に炊事、裁縫、掃除、子育て、農作業等、女性は本を読む暇もないほど働き続けていたからです。

水道の普及や所得の向上、大量生産による価格の低下により、電気洗濯機の普及率は10年間に10%から80%へと上昇、急速に各家庭に購入されていきました。

まず流行したのは一槽式脱水機付洗濯機でした。洗い終わったら、2本のローラーの間に洗濯物を通し、手でハンドルを回してしぼりました。ローラーの幅が狭いので洗濯物を沢山いれると回りません、シャツなどはローラーの長さに合わせてたたくて回したりしていました。

その後、洗濯槽と遠心力を利用した脱水槽を備えた二槽式洗濯機が登場しました。このような洗濯機の進化に伴い、人びとの意識は「汚れたら洗う」から「着たら洗う」に変わりました。

電気洗濯機の普及によって、たくさんの洗濯物を短時間で洗えるようになり女性(主婦)の生活は根本的に変わりました。自由時間が生まれたことで女性も余暇を楽しむことができるようになり、社会参加を大いに助けることにもなりました。まさに、電気洗濯機は「洗多苦」から女性を解放するものとなったのです。

参考文献：電気洗濯機100年の歴史、電気洗濯機の技術史、昔の道具百科、昔の道具1、昔のくらしの道具事典、昭和三十年代湖国暮らしの表情、パナソニック社史  
協 力：能登川博物館、ノセデン



たらいと洗濯板

洗い張り  
浅岡利三郎氏 撮影

パナソニック社史より

一槽式脱水機付洗濯機  
能登川博物館展示

【問合せ先】 ふるさとプロジェクト(図書館) ☎38-8088 FAX 38-8089



## 道の駅直売所 出荷者募集について ～駅長より、最新の情報をお知らせします～



道の駅せせらぎの里ころらの直売所では野菜や花卉類の新規出荷者を募集しています。

甲良の美味しいお米や野菜を多くのお客様に食べていただくため、町内で野菜、果物、花卉類を栽培されている生産者で、道の駅に出荷していただける方を大募集中です。

愛情がこもった野菜や果物を道の駅で販売してみませんか？

興味がある方はお気軽に道の駅スタッフまでお声掛けください。

ピザ店、クレープ店では、パート、アルバイトスタッフを大募集中です。詳しくは道の駅までお問い合わせください。(土日祝大歓迎です。)



11月は無休で営業します。(営業時間 9:00～17:00)

【問合先】 道の駅せせらぎの里ころら ☎38-2744

### 天使のほほえみ

1歳のおたんじょうびおめでとう!



かどい やた  
門居 弥汰ちゃん  
11月13日生(池寺)



令和6年1月号「天使のほほえみ」への掲載希望(令和5年1月生のお子さん)の方は、11月22日(水)の「乳児の10か月健診」時に写真をご持参ください。  
写真の裏にお子さんの名前(ふりがな)、生年月日、住所をご記入ください。



【問合先】 企画監理課 ☎38-5061

【問合先】 保健福祉課 ☎38-3314





# 温水プール・香良の湯カレンダー

利用案内 <http://www.tac-sports.co.jp/koura-pool/> \*営業日・営業時間等詳しくは、問合せ先までご連絡ください

《水泳教室受講手続き》  
空き状況をお問い合わせいただき、教室受講料と印鑑をご持参の上、温水プール受付まで。

11月 お風呂・プール						
日	月	火	水	木	金	土
			1 教室日	2	3 教室日	4 教室日
5	6	7 休館日	8 教室日	9	10 教室日	11 教室日
12	13	14 休館日	15 教室日	16	17 教室日	18 教室日
19	20	21 休館日	22 教室日	23	24 教室日	25 教室日
26	27	28 休館日	29 教室日	30		

※11/29(水)は12月の1回目練習

12月 お風呂・プール						
日	月	火	水	木	金	土
					1 教室日	2 教室日
3	4	5 休館日	6 教室日	7	8 教室日	9 教室日
10	11	12 休館日	13 教室日	14	15 教室日	16 教室日
17	18	19 休館日	20 教室日	21	22 教室日	23 教室日
24	25	26 休館日	27	28	29 年末年始休館	30 年末年始休館
31	1月1日	2	3			
		年末年始休館				

12月27日(水)の教室は休講  
12月29日(木)~1月3日(火)は年末年始休館

## 【営業時間のご案内】

- ・温水プール  
受付時間 12:45~20:30  
(日曜日は19:30まで)  
遊泳時間 13:00~21:00  
(日曜日は20:00まで)
- ・香良の湯  
受付時間 12:45~20:00  
入浴時間 13:00~  
(閉場時間20:30)

## ○甲良町温水プール・香良の湯の利用について

### ○ザ・リッツ(体組成・筋肉分布や足の筋力・バランス・スピードがわかる機械)測定会実施!

期日:令和5年11月15日(水)~20日(月) 時間:13:00~15:00 / 18:00~20:00 料金:200円  
申込:令和5年11月8日(水)13:30~受付(電話予約可) 10分単位で予約を受け付けます。

※測定前3時間以内の食事はご遠慮ください。

健康を目指す方は、体脂肪や筋肉量を測り、運動のスタートに活用ください。足の筋力測定により運動機能の状態を知ること、サルコペニアやロコモティブシンドロームの予防にもつながりますので、介護予防にも役立つ測定器具です。

## ○甲良町民の皆様は、甲良町温水プールはお得にご利用いただけます!

### ・甲良町在住の65歳の方は施設をお得にご利用いただけます!

※免許証等、住所・年齢の証明できる公的証明書を持参ください。

- ①プールの利用料金が一般(大人)の半額、1回、250円(一般500円)でご利用いただけます。
- ②毎週金曜日、65歳以上の方は香良の湯を無料でご利用いただけます。

### ・プール無料レッスン開催!(16歳以上対象)※施設利用料は必要となります。

- ①らくらくウォーキング 水曜 13:15~13:35  
泳げない方にも安心!水中ウォーキングで足腰の筋力アップと脂肪燃焼を図ります!
- ②かんたん水泳 金曜 13:15~13:35  
クロールを初めて習う方や苦手な方、きれいに泳ぎたい方にもわかりやすく丁寧に指導します。



## 【11月スタンプカードイベント】

### ◇温水プール

- ①ポイント2倍デイ 19:00以降入館の方(全営業日)
- ②日曜日・祝日(11/3、23)ファミリーデー  
日曜・祝日に2名以上のファミリー(大人+子ども)利用の方にお菓子をプレゼント  
11月の日曜・祝日も浮き輪が使えますよ!

### ◇香良の湯

- ポイント2倍デイ  
11月は0の付く日(10日、20日、30日)と26日(風呂の日)

【問合せ】 温水プール・香良の湯 ☎38-5155



## 人権なんでも相談日

11月6日(月)・12月4日(月)

13:30~15:30

保健福祉センター1階 相談室

いじめ、家庭内・隣近所のトラブル、  
その他人権に関わることでお悩みの方は、  
お気軽にご相談ください。

※相談は無料で秘密は固く守られます。  
予約は不要です。

【問合せ】 住民人権課 ☎38-5063

## 最低賃金改正のお知らせ

滋賀県最低賃金は、令和5年10月1日から、

1時間 **967円** となります。

滋賀県最低賃金は、常用・パートなど雇用形態を問わず、  
県内の事業所に雇用される全ての労働者に適用されます。最  
低賃金は、賃金の最低額を保障するとともに、労働条件の改  
善に重要な役割を果たしています。(特定の産業には特定(産業  
別)最低賃金が定められています。)

※最低賃金についてのお問い合わせ先

滋賀労働局 賃金室 TEL(077)522-6654

彦根労働基準監督署 TEL(0749)22-0654

●賃金引上げのための助成金制度のお問い合わせは、  
滋賀労働局雇用環境・均等室(077-523-1190)まで。





# 甲良町 し尿収集カレンダー【令和5年12月】

日(曜日)	午前/集落	午後/集落
1日(金)	呉竹①	呉竹①
2日(土)	定休日	定休日
3日(日)	定休日	定休日
4日(月)	小川原①	小川原①
5日(火)	—	—
6日(水)	小川原①	小川原①
7日(木)	尼子①	不定期
8日(金)	—	—
9日(土)	定休日	定休日
10日(日)	定休日	定休日
11日(月)	—	—
12日(火)	正楽寺①・法養寺①③	正楽寺①・法養寺①③
13日(水)	長寺①	長寺①
14日(木)	—	—
15日(金)	下之郷①②③	不定期
16日(土)	定休日	定休日
17日(日)	定休日	定休日
18日(月)	北落①③・在土③	北落①③・在土③
19日(火)	—	—
20日(水)	金屋①②③・横関①・長寺②	金屋①②③・横関①・長寺②
21日(木)	小川原②	小川原②
22日(金)	呉竹②③	呉竹②③
23日(土)	定休日	定休日
24日(日)	定休日	定休日
25日(月)	尼子②③	尼子②③
26日(火)	池寺①②③	池寺①②③
27日(水)	—	—
28日(木)	長寺③	不定期
29日(金)	定休日	定休日
30日(土)	定休日	定休日
31日(日)	定休日	定休日

※「—」の日時は、他町の集落の収集日となっています。

※不定期でお申込みの方は、原則として不定期日での収集となります。

※集落名の後にある○印の数字は、お申込みいただいた収集回数を表示しています。

①は1ヶ月に1回、②は2ヶ月に1回、③は3ヶ月に1回でのお申込みを表し、「呉竹①」とある場合は1ヶ月に1回で申込みいただいた呉竹のお宅を収集させていただきます。

なお、収集予定のない集落等については、翌月以降の収集となります。

※1月に2回でお申込みの場合は、原則1回目を同集落の月1回と同じ日に、2回目を1回目の15日後(2～3日は前後します)に収集させていただきます。

※集落とは、住所地名をさしていますので、該当する収集日に依頼してください。

【問合せ先】 クリーンライフ湖東 ☎35-5205

## 健康カレンダー

自分の体は自分で守ろう！

## 11月後半分（会場：保健福祉センター）

事業の内容	実施日	受付時間	対象の方（児）	持ち物
女性がん検診	16日(木)	9:00～11:00	予約された方	受診券 予診票
献血	21日(火)	9:30～11:15	16歳から69歳の健康な方 ※65歳以上の方は60～64歳に 献血経験のある方に限ります。	献血カード 初めての方は保険証や 運転免許証等の身分証明
乳児健診4ヶ月	22日(水)	13:30～13:40	令和5年7月生まれの児 前回受けられていない児	母子健康手帳・質問票 すこやか親子アンケート
乳児健診10ヶ月	22日(水)	13:00～13:10	令和5年1月生まれの児 前回受けられていない児	母子健康手帳・質問票 写真（広報への掲載希望者）
こころの健康相談	30日(木)	10:00～11:30	こころの健康状態に 不安をお持ちの方（予約制） 保健師が対応いたします。	特になし

## 12月前半分（会場：保健福祉センター）

事業の内容	実施日	受付時間	対象の方（児）	持ち物
こころの健康相談	8日(金)	13:30～15:00	こころの健康状態に 不安をお持ちの方（予約制） 保健師が対応いたします。	特になし
すこやか相談	11日(月)	予約制	子どもの健康、食生活、 予防接種等に関すること	母子健康手帳
中期離乳食教室	12日(火)	9:30～10:00	令和5年4月・5月生まれの児 前回受けられていない児	母子健康手帳・質問票

健診・教室には、体温測定のうちご来場ください。  
発熱、だるさ、咳などの症状のあるかたは参加を控えていただきますよう、感染防止対策にご協力をお願いします。

【問合先】 保健福祉課 ☎38-3314

## ひとのうごき

< >内は前月との比較  
R5.10.1現在

	総人口		15歳未満	15歳以上 ～65歳未満	65歳以上
男	3,177	<-5>	370	1,841	966
女	3,356	<-3>	315	1,744	1,297
合計	⑥6,533	<-8>	685	3,585	②2,263
世帯数	2,653	0	①÷⑥＝高齢化率 <b>34.64%</b> 高齢化率とは65歳以上の高齢者人口が総人口に占める割合。		

2023年（令和5年）11月号  
通巻第539号

発行／甲良町企画監理課  
〒522-0244  
滋賀県犬上郡甲良町大字在土353番地1  
TEL.0749-38-5061  
FAX.0749-38-5072  
E-mail:kikaku@town.koura.lg.jp  
HP:http://www.kouratown.jp/

## 新型コロナウイルス感染症陽性と診断された方へ

新型コロナウイルス感染症に罹患され、体調が急変された時に相談したい場合や、受診先に迷われた場合は、受診・相談センターまでご相談ください。毎日24時間、相談を受け付けています。

（※自宅療養者等支援センターは令和5年9月30日をもって運営を終了しました。）

受診・相談センター

TEL:077-528-3621 (24時間対応)

滋賀県健康医療福祉部健康危機管理課