

せせらぎのように美しく、一人ひとりが輝くまち
～住む人が誇りに思う町をめざして～

2026



こうら 5

2 祝 第50回全日本ジュニアクラシック音楽コンクール 出場

2 甲良町議会議員永年表彰について

3 副町長就任の挨拶

3 ～ご存じですか?甲良町教育支援教室「なごみ」～

4 ご卒園・ご卒業おめでとうございます!

5 ご入園・ご入学おめでとうございます!



祝 第50回全日本ジュニアクラシック音楽コンクール 出場

あも 川西 亜萌さん

第50回全日本ジュニアクラシック音楽コンクールに川西 亜萌さんが予選・本選を経て出場されました。

コンクールを前に、教育長から激励の言葉が贈られました。

全国大会出場、誠におめでとうございます。

大会は、令和8年3月30日（月）に東京都の東部フレンドホールで行われ、一人ひとりの個性が光る、彩り豊かな旋律が響き渡りました。

川西 亜萌さんの更なるご活躍をお祈り申し上げます。



【問合先】 教育委員会 ☎38-3315



甲良町議会議員永年表彰について

甲良町表彰規則により、右記2名の方が在職満18年で、甲良町議会議員永年表彰を受けられました。

これは、多年にわたり議員として活躍され、町政の伸展に寄与された功績をたたえ表彰するものです。



木村 修 議員



丸山 恵二 議員

【問合先】 総務課 ☎38-3311



副町長就任の挨拶



副町長 加藤 貴也
 (かとう たかなり)
 生年月日 昭和47年8月13日
 住 所 滋賀県守山市
 経 歴 平成9年滋賀県入庁

このたび、副町長に就任いたしました加藤貴也（かとう たかなり）でございます。

身に余る大役を仰せつかり、誠に光栄に存じます。

また、その責任の重さに身の引き締まる思いであります。

今日まで本町を築き上げてこられた先人の皆様のご尽力に、深く敬意を表しますとともに、私もこれから、地域の実情をしっかりと見つめ、町民の皆様の声を大切に、誠実に職務に取り組んでまいります。

本町には多くの魅力と可能性があると感じております。その一方で、人口減少や地域の担い手不足など、乗り越えるべき課題もございますが、これまで県職員として培ってきた経験を生かしながら、町長を補佐し、職員と力を合わせ、安心して暮らせる魅力あるまちづくりの実現に力を尽くしてまいります。

今後とも、皆様のご指導とご支援を賜りますよう、心よりお願い申し上げます。

【問合先】 総務課 ☎38-3311



子育て支援センター

～ご存じですか？甲良町教育支援教室「なごみ」～

教育支援教室「なごみ」は、何らかの理由で学校に行きにくい、小・中・高校生などを対象に、学習支援・生活支援・心の支援を行っています。

めざしていること

1. 子どもや保護者の思いに寄り添い、安心できる居場所である
2. 自分を見つめ、自分で考え、自分で決める経験を通して、自信をつける
3. 社会と関わり、自立していくための「生きる力」を身につける



学校に行きたくても行けない…
 集団の中にいるのが苦手…
 なかなか周りの人に理解してもらえない…
 そんな、あなたのための『なごみ』
 ※体験や見学もできます。まずは、お電話ください。



子育て支援センターにご相談ください！

子育て支援センターの専門職（社会福祉士・保健師・心理師・保育士・教師）に子育て・家庭に関する相談ができます。悩みや不安のある方、気になることがある方、お気軽にご相談ください。

対象：町内にお住まいの方

日時：平日午前9時～午後5時

★相談者の情報や相談の内容は
 守秘されますので、安心して
 ご相談ください。

【問合先】 子育て支援センター ☎38-8003



ご卒園・ご卒業おめでとうございます！

3月23日（月）に甲良東こども園、3月24日（火）に甲良西こども園で卒園式が行われました。



（甲良東こども園）



（甲良西こども園）

3月19日（木）に甲良東・西小学校で卒業式が行われました。



（甲良東小学校）



（甲良西小学校）

3月6日（金）に甲良中学校で卒業式が行われました。





ご入園・ご入学おめでとうございます！

4月9日（木）に甲良東・西こども園で入園式が行われました。



（甲良東こども園）



（甲良西こども園）

4月10日（金）に甲良東・西小学校で入学式が行われました。



（甲良東小学校）



（甲良西小学校）

4月10日（金）に甲良中学校で入学式が行われました。



(再)：再任用 (休)：育児休業 (保)：保健師等 (社)：社会福祉士 (運)：運転手 (助)：助産師 (歯)：歯科衛生士 (管)：管理栄養士 (介)：介護支援専門員

主事	主事補	運転手・用務員	再任用 (パート)	会計年度 (フル)	会計年度 (パート)
山下 悠斗					
小川 愛純					
	下野 絢加 川森 翔太	濱岡 真樹(運)		田中 茂樹 (不当要求対策官) 増田 里奈	
内田 侑希				大西 信雄	
村田 亮登 前川 啓悟					
上田 大智				高橋 真澄美	江畑 咲来
善利 光貴 大江 亮 小川 璃恩	川端 希香				米田 志保子(保) 田畑 真実(保) 饗場 陽子(保) 島田 淳子(保) 松宮 明美(助) 堤 久美子(歯) 鈴木 裕子(管) 西川 由香里(介) 上野 康子(介) 山田 美影(介)
西堀 恒司	田村 瑠菜				奥川 夏実
中江 いぶき					宮本 亜希
橋本 真					藤野 彰

(再)：再任用 (休)：育児休業等 (保)：保育士 (調)：調理師 (運)：運転手 (事)：事務員 (常講)：常勤講師 (非講)：非常勤講師 (特支)：特別教育支援員
(児)：児童指導相談員 (ケ)：ケアサポ (部指)：部活指導 (生指)：生徒指導相談員

主事	主事補	運転手	会計年度 (フル)	会計年度 (パート)
山本 桃美				
宮路 晴香 小川 美羽			善利 久美子(保) 北川 由美(調) 西山 洋子(保) 山口 藤一(運) 出村 良子(保) 奥山 あかり(保) 石居 清子(保)	安澤 瑞恵(保) 北川 久子(調) 田邊 紋嘉(保) 上田 和子(調) 山岸 芳子(保) 丸山 美歌(事) 松居 友代(保) 辻 聖亜(看)
三木 鷹輔 村岸 真帆			青木 幸(保) 坂東 佳美(調) 北川 明日香(保) 山田 公子(調) 田中 博幸(運)	近藤 奈々子(保) 上田 みか(調) 寺脇 綾子(保) 山本 多恵子(調) 三浦 朋美(保) 辻 千里(事) 桂田 純子(保) 田中 千淑(保) 山本 昌子(保)
那須 賢斗				藤居 真弓(指導員) 清水 友子(保) 田尻 典子(心) 山田 朋子(心)
	上田 理奈		大萩 奈奈 小菅 真優 竹田 由希菜	
	津山 真光			
			吉村 正則(用)	野本 千晶(非講) 津川 美紀(ケ) 高橋 賢(非講) 北川 美子(地口) 鈴木 啓子(特支) 谷川 玲奈(学司) 伊藤 宗聡(特支) 山田 勝也(特支) 中村 直子(特支)
			岩崎 徹(常講) 相川 光成(用) 越野 亜由美(特支) 北川 喜市(用)	今村 恵美子(非講) 山本 吉博(合配) 安田 行(不支) 大塚 陽子(ケ) 小島 つや子(特支) 西元 善信(特支) 谷澤 文代(児)
			安本 朋佳(常講) 宮川 登志美(用) 井上 晃(常講) 武部 かおり(常講) 阪東 海斗(常講)	寺本 明美(特支) 小財 祥子(不支) 上田 貴則(部指) 小林 太(部指)



甲良町人事組織図

(令和8年4月1日付)

議会部局・町長部局人事組織図 町長：寺本 純二 副町長：加藤 貴也

課名	課長・参事	課長補佐・専門員	主幹	主査	主任
議会事務局	局長 橋本 浩美				
会計室	会計管理者 大野 正人 室長 大野 正人(室長)			吉田 将人	
総務課	課長 中村 康之 参事 村田 茂典	課長補佐 宮寄 一海 専門員 内田 有亮 (滋賀県より派遣)	西村 祐一	山崎 貴芳 上田 大貴(滋賀県派遣)	栗田 浩明
企画監理課	課長 望月 仁	課長補佐 丸山 幸志		山崎 義史	山田 和之
税務課	課長 丸澤 俊之	課長補佐 大西 達偉	西堀 加寿美	沖野 健太 荒木 将登(県税事務所)	
住民人権課	課長 大山 一弥	課長補佐 森 鈺太郎		山崎 薫 山脇 理恵	前林 麻矢 山田 佳歩 吉川 太樹 (広域行政組合派遣)
保健福祉課 (地域包括支援センター)	課長 山崎 志保美	課長補佐 寺川 雄輔 河合 美貴子(保) (センター長) 寺川 雄輔(兼務)	小林 直美(保) 大野 けい子 奥 和喜(社)	吉村 裕之 上野 恵利加	丸山 美瑞紀
産業課	課長 西村 克英	課長補佐 岩瀬 龍平		柴田 宙	児島 肇(休)
建設水道課	課長 村岸 勉 参事 寺居 友彦	課長補佐 丸山 正 高橋 秀和 専門員 高橋 望 (滋賀県より派遣)	内田 裕也		中大路 愛 佐々野 優 大橋 裕平 奥川 直之 西澤 仁司(滋賀県派遣)
長寺地域総合センター	参事 藤井 千恵(館長)	専門員 竹田 新一郎			
呉竹地域総合センター	参事 中川 一樹(館長)	専門員 西 弘仁			

教育委員会部局人事組織図 教育長：青山 繁

課名	課長・参事	課長補佐・専門員	主幹	主査	主任
教育総務課	教育次長 福原 猛		山田 哲也	岡見 遊人	
甲良東こども園	園長 集治 あゆみ	課長補佐 北村 真貴子	上田 孝子 小森 久実	北川 奈々 渡邊 美弥 林 あずみ 山下 彩	鶴野 鈴華 宮川 朝妃 満田 磨以子(休) 田村 夏樹(休)
甲良西こども園	園長 堀口 五百子	課長補佐 松林 奈津子	六角 広恵 野瀬 冴恵	中田 万里衣 山田 秋代 織田 昌宏 松村 美有紀	藤田 祐香 大迫 温子(休)
子育て支援センター		課長補佐(センター長) 吉岡 哲哉	浦田 民恵(保健師)	中村 祐輔	
社会教育課	課長 上田 真司	課長補佐 大野 矢寿代	宮川 哲郎	谷 祐介	
図書館		館長 高橋 直子			村松 沙矢香
学校教育課	課長 橋本 善明				
甲良東小学校					
甲良西小学校					
甲良中学校					

【一般会計】

総額
41億7,500万円

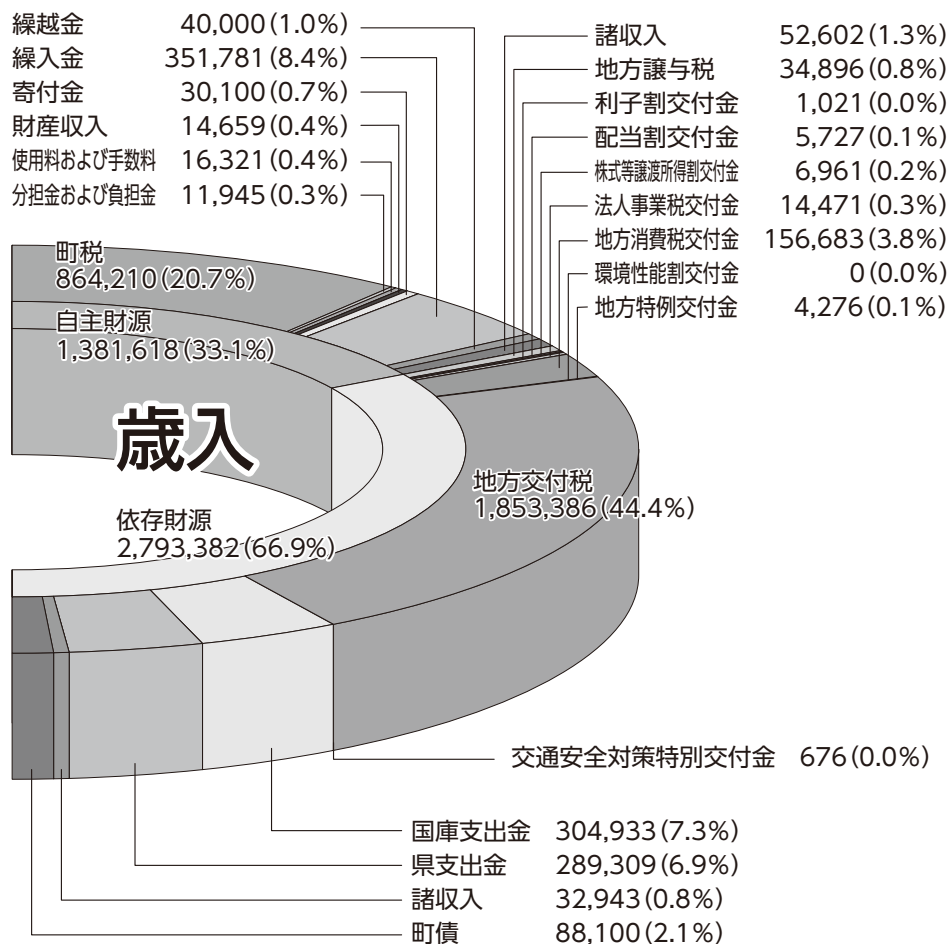

令和8年度 新規重点事業 (単位:千円)

■総務課【新規】防犯対策事業(防犯カメラ設置促進補助) 880
町民の安心・安全のために各自治会の防犯カメラ整備について補助を行う。

【重点】(仮称)甲良町防災センター整備基本構想・基本計画策定支援業務

19,855
甲良町防災センターを整備するにあたり、防災センター機能と本庁舎機能を合わせて整備することの可能性と必要性に関して調査し、本町に必要な施設整備計画を策定するもの。

■企画監理課【新規】ふるさと応援プロジェクト事業

4,027
寄附額増額を目標に返礼品の改良や掘り起こし、広報の強化、新たな周知活動に取り組む。更に、本町の魅力をアピールするための番組制作や甲良で暮らすことのイメージができるようハンドブックを作成。

【重点】自治体情報システム標準化対応業務

29,233
国による自治体情報システム標準化(戸籍等20業務の全国統一化)のR8年度導入に向け、県内5町と共同で取り組む。

■住民人権課【重点】マイナンバーカード有効期限に伴う暗証番号・カードの更新 10,149
制度開始10年が経過するため、カードの有効期限10年と暗証番号の有効期限5年を迎える。

【重点】一般廃棄物処理事業

57,273
廃棄物の処理および清掃に関する法律等に基づき、適正な処理を実施する。

■税務課【新規】pipitLINQ使用料 608
過年度滞納者に対する一斉照会を紙媒体から電子媒体(オンライン)に変更し、滞納者の口座情報照会業務を電子化する。

■保健福祉課【新規】居宅介護支援事業所介護予防支援補助金 85
介護予防支援を実施する居宅介護支援事業所に対して補助金を交付する。

【新規】RSウイルスワクチン予防接種事業

502
令和8年度から定期接種化される見通しであり、予防接種法第5条に基づき実施する。

■産業課【重点】甲良町イベント事業委託「こうら超まつり」を昨年度に引き続き実施し、本町の魅力を対外的にPRする場とする。

【重点】甲良町観光協会補助金(地域イベント助成分)

2026年の大河ドラマ「豊臣兄弟」で、藤堂高虎公がクローズアップされることから、より一層の観光PRとするため、必要経費を補助する。

■建設水道課【重点】宅地用地確保事業 34,943
人口減少対策および少子化対策のため、住宅用地確保のための施策を推進する。

■教育委員会【重点】子どもの学力向上支援・保護者支援事業 8,775
学力向上支援や相談支援、子どもおよび保護者への支援を実施することで家庭環境の充実を図る。

【重点】甲良中学校建具等修繕事業 4,433

破損した建具の使用やタイルの剥離等は、生徒や職員が負傷する恐れもあることから、緊急性の高い箇所から計画的に修繕を実施する。

掲載している事業は本年度新規・重点事業の一部となります。詳細については各担当課へお尋ねください。

特別・企業会計当初予算

(単位:千円)

会計名	R8予算額	R7予算額	増減	対前年度増減率
国民健康保険事業	955,288	925,892	29,396	3.2%
墓地公園事業	1,621	1,925	△304	△15.8%
介護保険事業	1,108,640	1,054,862	53,778	5.1%
後期高齢者医療事業	123,839	104,408	19,431	18.6%
下水道事業	670,593	647,296	23,297	3.6%
(収益的収支)	345,082	313,880	31,202	9.9%
(資本的収支)	325,511	333,416	△7,905	△2.4%
水道事業	259,713	277,007	△17,294	△6.2%
(収益的収支)	169,300	174,936	△5,636	△3.2%
(資本的収支)	90,413	102,071	△11,658	△11.4%
計	3,119,694	3,011,390	108,304	3.6%

※下水道、水道事業については、収入支出が同額でないため、支出ベースで記載。

【問合先】 総務課 ☎38-3311



令和8年度当初予算が3月定例会で可決されました。

I. 総括（予算編成方針）

令和8年度の予算規模は、一般会計41億7千500万円（前年度比3.9%減）、特別・公営企業会計6会計合計31億1千969万4千円（前年度比3.6%増）、総額72億9千469万4千円（前年度比0.8%減）です。

令和8年度予算については、町長より予算編成方針で示された5つの方針と4つの重点事項を基に予算の編成を行いました。

この4つの重点事項は「災害に強い町づくり!」「人口減少、少子高齢化対策」「農業、建設業（基盤産業）実情に応じた支援」「DXの推進」であり、「元気で明るいまちづくり」の構築を目指し、これらの政策のほか必要な分野に限られた財源を重点的かつ効率的に配分するように当初予算を編成しました（新規・重点施策については「令和8年度新規・主要施策」欄参照）。

今後も、高度化・複雑化する行政課題に対応するために、限られた財源の中で施策の優先順位を明確にし、選択と集中を徹底するとともに、持続可能となる行財政運営の健全化に取り組み、より一層効率的で効果的な行政の推進に取り組みますので、町民の皆様のご理解とご協力をよろしくお願いいたします。

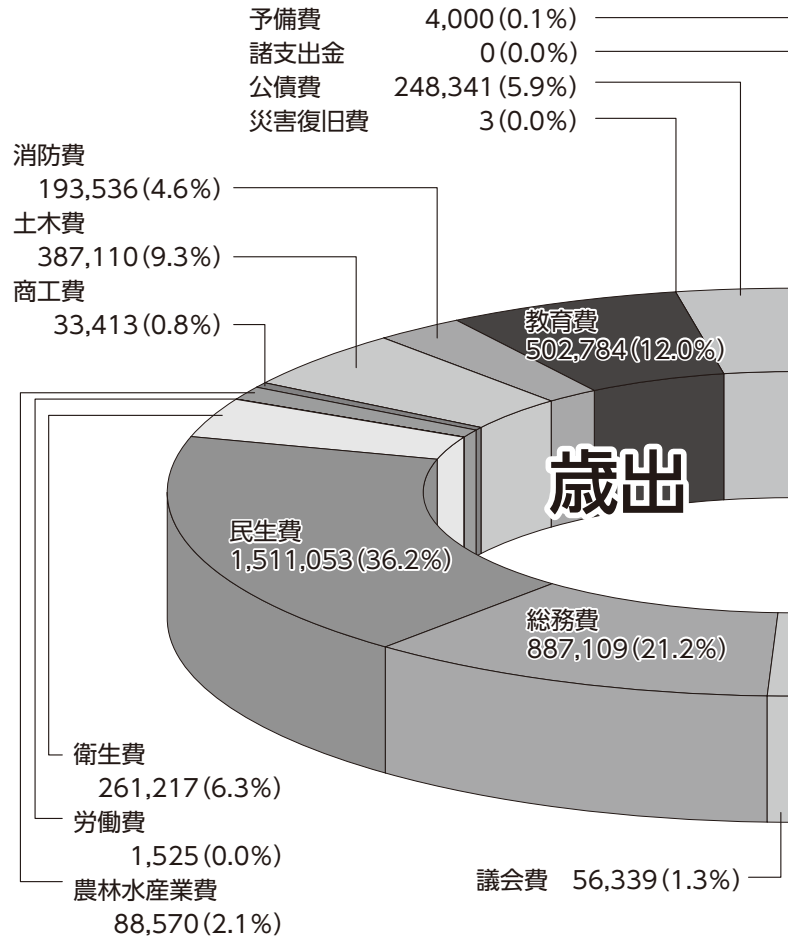

(単位：千円)

用語説明（歳入）

- 町 税…町民の皆さまから町に納めていただく税金
- 繰入金…特定の目的のために積み立てているお金を取り崩して使うお金
- 分担金および負担金…町が行う事業によって特に利益を受ける人や団体が納めるお金（保育料など）
- 使用料および手数料…町の施設を使用するときや、住民票などの証明書の交付時などに皆さまが納めるお金
- 諸収入…学校給食費（他の収入科目に含まれない収入など）
- 地方交付税…所得税など国が徴収した税金の中から、自主的な行政運営ができるよう、町の財政状況に応じて交付されるお金
- 町 債…国や金融機関などから借り入れるお金
- 国・県支出金…特定の目的の財源として国や県から交付されるお金
- 地方消費税交付金…国が徴収した消費税の一部から町へ交付されるお金

用語説明（歳出）

- 議 会 費…町議会を運営するために使われるお金
- 総 務 費…町税、選挙、戸籍の事務や、町政の推進を図る計画を作るために使われるお金
- 民 生 費…福祉や医療の充実、保健センターや子育て支援センターの運営費などに使われるお金
- 衛 生 費…健康診断や予防接種、ごみの収集や処理などに使われるお金
- 労 働 費…働く人たちの福祉などのために使われるお金
- 農林水産業費…農業振興や農村整備などに使われるお金
- 商 工 費…商工業や観光の振興のために使われるお金
- 土 木 費…道路や公園、河川の整備および管理などに使われるお金
- 消 防 費…町民の安全を守るため、消防や防災対策に使われるお金
- 教 育 費…小・中学校などの教育や文化、スポーツの振興のために使われるお金
- 公 債 費…公共事業を行うために国などから借りたお金の返済に使われるお金
- 予 備 費…緊急の支出などに備えるお金



マイナンバーカードの手続きの事前予約制のご案内

マイナンバーカードの手続きには電話での事前予約が必要です。

- ・マイナンバーカード交付（住民人権課から交付通知書が届いた方）
- ・暗証番号の更新手続き（地方公共団体情報システム機構から電子証明書の有効期限通知書が届いた方）



予 約 日 時：開庁日（平日）9：00～16：30（予約時間30分ごと）の間でご予約ください。

予約電話番号：0749-38-5063 担当課：住民人権課

予約受付時間：8：30～17：15（開庁日のみ）

※先着順となりますので、お早めに予約をお願いします。

※受付締切は、前日までにとなります。

※マイナンバーカード休日交付は5月17日（日）午前9時～午後1時→5月24日（日）午前9時～午後1時に日程変更となります。ご迷惑をおかけしますがよろしくお願いします。

【問合先】 住民人権課 ☎38-5063



【年金は便利でお得な納付方法をご利用ください】

■口座振替（口座からの引き落とし）

口座振替は、ご指定の金融機関の預金口座から、定期的に国民年金保険料を振替して納付する方法です。

口座振替で納付すると手間がかからず、納め忘れを防ぐこともできます。

また、まとめて前払い（前納）すると国民年金保険料が割引されます。

書面による手続きのほか、マイナポータルを経由して「ねんきんネット」からも手続きが可能です。

【留意点】

- ・過去の納め忘れの保険料は、口座振替で納めることはできません。
- ・国民年金保険料が一部免除された方は、翌月末振替のみご利用いただけます。
- ・イオン銀行とGMOあおぞらネット銀行以外のインターネット専業銀行（ネット銀行）では口座振替のご利用はできません。
- ・振替日が土・日・祝日・年末年始（12月31日、1月2日および1月3日）に当たるときは、翌月最初の金融機関等の営業日が振替日となります。

■クレジットカード納付

ご指定のクレジットカードから定期的に国民年金保険料を納付する方法です。クレジットカードによる納付方法は、クレジットカード会社が立替納付します。クレジットカードで納付すると手間がかからず、納め忘れを防ぐこともできます。

また、まとめて前払い（前納）すると国民年金保険料が割引されます。

【留意点】

- ・過去の納め忘れの保険料および一部免除期間の保険料は、クレジットカードで納めることができません。
- ・立替振替日が土・日・祝日・年末年始（12月31日、1月2日および1月3日）に当たるときは、翌月最初の金融機関等の営業日が立替納付日となります。

【問合先】 彦根年金事務所 ☎23-1112
住民人権課 ☎38-5063



令和8年度国民健康保険税の税率を改正しました

国民健康保険は、平成30年度から都道府県が財政運営の主体となり、市町村は県が示す納付金をもとに保険税額を算出しています。

滋賀県では被保険者の負担の公平化と持続可能な制度運営を図るため、県内どこに住んでいても、同じ所得・世帯構成であれば同じ保険税（料）となるよう、令和12年度を目標に保険税（料）水準の統一を進めています。

甲良町の令和7年度国民健康保険税率は、基金の活用により税率の引き上げを抑制してきたことから、県が示す標準保険料率と比較して低い水準となっています。このため、県内での統一に向け、令和8年度において税率の見直しを行いました。

また、子ども・子育て支援金制度に伴い、令和8年度より国民健康保険税に「子ども・子育て支援金分」が新たに加わることになりました。

安定した国保財政の運営を続けるため、皆様のご理解・ご協力をお願いいたします。

国民健康保険税の税率

区分		医療保険分 (国保に加入する 方全員)		後期高齢者 支援金分 (国保に加入する 方全員)		介護納付金分 (国保に加入する 40歳以上65歳 未満の方)		子育て 支援金分
所得割	前年中所得から 基礎控除額を 引いた金額	変更前	6.83%	変更前	2.42%	変更前	2.30%	0.27%
		変更後	7.50%	変更後	2.90%	変更後	2.46%	
均等割	加入者1人 あたり〈未就 学児は半額〉	変更前	22,000円	変更前	8,000円	変更前	9,000円	1,081円
		変更後	28,000円	変更後	10,200円	変更後	11,000円	
均等割	18歳以上							67円
平等割	1世帯あたり	変更前	18,000円	変更前	6,000円	変更前	5,000円	756円
		変更後	20,600円	変更後	7,400円	変更後	5,800円	
課税限度額		変更前	660,000円	260,000円 (変更無し)		170,000円 (変更無し)		30,000円
		変更後	670,000円					
軽減基準所得に応じて 均等割+平等割		7・5・2割		7・5・2割		7・5・2割		7・5・2割

【問合先】 税務課 ☎38-5064



国民健康保険被保険者の皆さん！ 人間ドックを受けてみませんか？

甲良町では、生活習慣病や脳疾患などの早期発見・早期治療を図り、国民健康保険被保険者の方の健康を維持するために、人間ドック・脳ドックの検診費用の一部を助成しています。

- 対 象** 令和8年4月1日現在および人間ドック・脳ドック受診時に甲良町国民健康保険被保険者で、35歳以上75歳未満の方。
※助成は、人間ドックか脳ドックのいずれかのみ受けることができます。
※人間ドックを受けられた方は、国保特定健診の**対象外**となります。
※国民健康保険税を滞納している世帯の被保険者は対象になりません。

助成を受けるには

対象の医療機関で人間ドックもしくは脳ドックの予約をします。



資格確認書もしくはマイナンバーカードを持って、住民人権課の窓口で申し込みをします。(電話での申し込みは不可)



役場から助成券が届きます。



助成券裏面の問診票を記入します。



予約した対象の医療機関で人間ドックもしくは脳ドックを受ける際に助成券を提示すると助成を受けることができます。

申請受付期間 令和8年4月1日（水）から令和9年2月26日（金）まで

検診実施期間 令和8年4月1日（水）から令和9年2月28日（日）まで

【問合先】 住民人権課 ☎38-5063



国民健康保険被保険者の皆さん！ 人間ドックを受けてみませんか？

助成対象となる医療機関および自己負担額

医療機関名	ドックの種類	検診費用額 (見込み)	助成限度額	自己負担額 (見込み)
彦根市立病院	日帰り人間ドック胃透視コース	43,450円	15,000円	28,450円
	日帰り人間ドック胃内視鏡コース	47,300円	15,000円	32,300円
	脳ドック	36,960円	15,000円	21,960円
	脳ドック（認知症検査付き）	52,910円	15,000円	37,910円
	脳ドック+日帰り人間ドック胃透視コース	80,410円	15,000円	65,410円
	脳ドック認知症検査付+日帰り人間ドック胃透視コース	96,360円	15,000円	81,360円
	脳ドック+日帰り人間ドック胃内視鏡コース	84,260円	15,000円	69,260円
	脳ドック認知症検査付+日帰り人間ドック胃内視鏡コース	100,210円	15,000円	85,210円
彦根中央病院	半日人間ドック	33,000円	15,000円	18,000円
	1日人間ドック	50,000円	15,000円	35,000円
友仁山崎病院	日帰り人間ドック	48,400円	15,000円	33,400円
	脳ドック	51,700円	15,000円	36,700円
	日帰り人間ドック+脳ドック	81,400円	15,000円	66,400円
豊郷病院	日帰り人間ドック（胃部X線検査）	38,000円	15,000円	23,000円
	日帰り人間ドック（胃内視鏡検査）	40,200円	15,000円	25,200円
	日帰り人間ドック（胃検査無）	28,000円	15,000円	13,000円
	脳ドック	40,500円	15,000円	25,500円
	人間ドック+脳ドック（胃部X線検査）	67,000円	15,000円	52,000円
	人間ドック+脳ドック（胃内視鏡検査）	69,200円	15,000円	54,200円
	人間ドック+脳ドック（胃検査無）	57,000円	15,000円	42,000円
湖東記念病院	人間ドック	40,700円	15,000円	25,700円
	脳ドック（スタンダード）	39,600円	15,000円	24,600円
	脳ドック（シンプル）	29,700円	15,000円	14,700円
	脳ドック（クイック）	24,200円	15,000円	9,200円
	人間ドック+脳ドック	72,600円	15,000円	57,600円
長浜赤十字病院	1日（半日）ドック	39,990円	15,000円	24,990円
	2日（宿泊）ドック	67,100円	15,000円	52,100円
	プレミアムドック（宿泊）	99,000円	15,000円	84,000円
	シンプル脳ドック（半日）	35,200円	15,000円	20,200円
滋賀県厚生農業 協同組合連合会 (JA滋賀厚生連)	JAドック	28,600円	15,000円	13,600円
	レディースドック	35,600円	15,000円	20,600円
	メンズドック	31,900円	15,000円	16,900円
近畿健康管理センター ウエルネスひこね健診	KKCドック	41,965円	15,000円	26,965円
	KKCドック胸部CTコース	52,525円	15,000円	37,525円
	レディースコース①および②	51,425円	15,000円	36,425円

※子宮がん検診などオプション検査については、別途料金となります。

また、検診費用については、変更があり得ますので、正確な金額については申し込まれる医療機関にてご確認ください。

【問合せ先】 住民人権課 ☎38-5063



令和8年度 甲良町が実施するがん検診のご案内

検診種類 (検査内容)	対象者			受診費用
	20・30歳代	40歳代	50歳代以上	
胃がん検診1 (胃部エックス線バリウム検査) バリウム等を飲んでいただき、胃部のエックス線撮影を行います。		40歳以上の町民 年1回		無料
胃がん検診2 (胃内視鏡 (胃カメラ)) 胃カメラで直接、胃の粘膜を観察します。指定医療機関で受けることができます。		50歳以上の町民 年度末偶数年齢の方		3,500円 ※非課税世帯の方は無料
肺がん検診 (胸部エックス線検査) 胸部のエックス線撮影を行います。 (二人の専門医が読影します。)		40歳以上の町民 年1回		無料
大腸がん検診 (便潜血検査) 2日分の検便により、大腸内の出血の有無を調べます。		40歳以上の町民 年1回		無料
乳がん検診 (マンモグラフィ検査) エックス線検査で乳房に異常がないか調べます。 ★受診方法が選べます 集団検診 …集団検診バスで受けます。 個別検診 …指定医療機関で受けます。		40歳以上の町民 2年に1回		無料
子宮頸がん検診 (子宮頸部細胞診) 子宮の入り口(頸部)の細胞を採取し、異常がないか調べます。 ★受診方法が選べます 集団検診 …集団検診バスで受けます。 個別検診 …指定医療機関で受けます。	20歳以上の町民 2年に1回			無料

どちらか一方を選んでください

がん検診のお申し込みは、保健福祉課 (保健係) TEL : 38-3314まで

【問合先】 保健福祉課 ☎38-3314



保存版

令和8年度 甲良町特定健診・がん検診等年間日程表

甲良町の特定健診（集団健診）は町民に多い心臓病や腎臓病の検査を追加して、県内で最も充実した健診を実施しています！

【自己負担金：無料】（※胃内視鏡検査を除く）

項目 月 日	受付時間	会場	国保 特定診査	若年 一般健診	胃がん検診 (バリウム検査)	肺がん 検診	大腸がん 検診	子宮頸がん 検診	乳がん 検診
6月10日(水)	9:00~11:30	甲良公民館	●	●	●	●	●		
6月11日(木)	9:00~11:30	甲良公民館	●	●	●	●	●		
6月12日(金)	9:00~11:00	甲良公民館						●	●
6月13日(土)	9:00~11:30	甲良公民館	●	●	●	●	●		
10月 8日(木)	9:00~11:00	甲良公民館						●	●
10月19日(月)	9:00~11:30	甲良公民館	●	●	●	●	●		
10月20日(火)	9:00~11:30	甲良公民館	●	●	●	●	●		
10月27日(火)	9:00~11:00	甲良公民館				●	●	●	●

◎若年健診は、R8年4月1日現在で18~38歳のすべての町民の方が対象です。

各種健診の予約方法

①お電話で、希望する日にちと健診・がん検診の種類を予約してください。

◎予約申込先 ⇒ 甲良町保健福祉課 保健係：38-3314

◎予約開始日時 ⇒ 5月13日(水) 午前9時から受付開始

◎予約受付時間 ⇒ 平日9:00~12:30/13:30~17:00まで

②予約日の1週間くらい前に、当日会場への入場時間帯の通知や検診票、大腸がん検診の検便容器等が、町から郵送されますので、受診日時等をご確認ください。※ご都合が悪い場合は予約日時を変更してください。

会場は、すべて
甲良町公民館
です。



胃がん・子宮頸がん・乳がん検診は医療機関でも受けられます！（※受診対象者要件あり）

胃がん検診（胃内視鏡検査）

対 象：50歳以上で年度末年齢が偶数年齢の方
⇒ 2年に1度の検診です。

検 診 料：3,500円（※非課税世帯の方は無料）

申込期間：6月1日から翌年2月未まで

（※事前に保健福祉課での手続きが必要です）

子宮頸がん検診

対 象：20歳以上の女性
※令和7年度に受けていない方
⇒ 2年に1度の検診です。

検 診 料：無料

受診期間：R9年3月31日
(水) まで

乳がん検診

対 象：40歳以上の女性
※令和7年度に受けていない方
⇒ 2年に1度の検診です。

検 診 料：無料

受診期間：R9年3月31日
(水) まで

各種健診・がん検診の予約・お問い合わせ：甲良町保健福祉課（保健係）電話：38-3314まで

【問合先】 保健福祉課 保健係 ☎38-3314



戸別受信機 乾電池交換（年1回）のお願い

◆乾電池ランプ

乾電池が消耗している、または乾電池が入っていないときランプが赤く点滅します。乾電池は停電のときなどの非常用です。必ず入れてください。その際、アルカリ乾電池単1形のご使用をおすすめします。1年に一度は新しい乾電池と取り換えてください。

◆被覆のはがれた電池は使わない

取り扱いを誤ると、液もれ・発熱・発火・破裂などを起こし、火災や周囲破損の原因になることがあります。万一、液もれが起こったら、装置の交換をご検討ください。

●ランプのはたらき

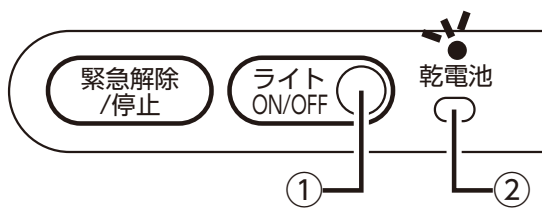

名称	色	点灯	点滅
① ライト	白	<ul style="list-style-type: none"> ライト ON/OFF を押したとき 停電の際、電源が乾電池に切り替わったとき 	緊急通報を受信中
② 乾電池	赤	乾電池での動作中	乾電池が消耗している、または乾電池が入っていないとき ※2

◆乾電池の交換方法

- 乾電池電池フタの「」の部分を下に押しながら、フタを外します。
- 乾電池を取り外します。(アルカリ乾電池 単1形×2個)
- ⊕⊖の方向を確認し、乾電池を交換します。
- 電池フタを締めます。

停電や電源コードを抜いている間は、人知れず乾電池は消耗しています。

【問合せ】 総務課 ☎38-3311



感震ブレーカー設置の補助制度について

感震ブレーカーとは

地震の大きな揺れを感知して電気を自動で遮断する器具で、地震の際の通電火災の発生を抑制する効果があります。

通電火災とは

地震の揺れに伴う電気機器からの出火や、電気が復旧した時に発生する火災のことです。

対象者

町内に居住し、甲良町の住民基本台帳に記録されている方。

町税等の滞納がない世帯に属する方。

対象製品

分電盤タイプ 分電盤に内蔵されたセンサーによって揺れを感知し、ブレーカーが作動して電力供給を遮断するもの。（一般社団法人日本配線システム工業会の感震機能付住宅用分電盤規格（JWDS0007付2）に定める構造および機能を有するものに限る。）

簡易タイプ 揺れによりおもりが落下したり、振り子が作動したりすることで、重力やバネの力でブレーカーが作動して電力供給を遮断するもの。

補助金額

購入および設置に伴う費用の半額（上限2万円）

※1世帯につき1回限り。

※住宅を新築する際の購入および設置に要する経費は対象となりません。

申請方法

①交付申請書

②見積書等の写し

③設置しようとする感震ブレーカー等の仕様を確認できる書類

※機器購入、設置前に必ず申請してください。

感震ブレーカー（補助対象機器）のイメージ



分電盤タイプ（後付型）

既存の分電盤に感震機能を外付けするタイプで、センサーが揺れを感知し、ブレーカーを切って電気を遮断するもの。



分電盤タイプ（内蔵型）

分電盤内に内蔵されたセンサーが揺れを感知し、ブレーカーを切って電気を遮断するもの。

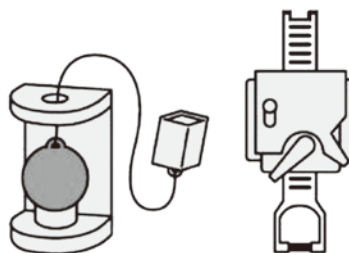

簡易タイプ

バネの作動やおもりの落下などにより、ブレーカーを切って電気を遮断するもの。

【問合せ】 総務課 ☎38-3311



全国戦没者追悼式への参列者募集

日本武道館（東京都）で開催予定の全国戦没者追悼式に参列されるご遺族を募集します。
（8月14日（金）～8月15日（土）、1泊2日の団体行動ができる方）

1. 募集対象者

戦没者（一般戦災死没者を含む）の原則として配偶者、子、父母、兄弟姉妹、孫、ひ孫、戦没者の子・兄弟姉妹の配偶者および甥姪で県内在住の方。

1柱複数名での同時参加はできません。

障害をお持ちで介助者の同行を必要とする方は下記までお問い合わせください。

2. 募集人数

30名程度

（応募多数の場合は県選考基準による優先順位順とし、同順位の場合は抽選とします。）

3. 参加費

1万円程度

※介助者の参加費用（交通費、宿泊費など）は全額自己負担となります。

4. 募集期間

5月1日（金）～5月31日（日） 当日消印有効

結果は6月下旬～7月上旬頃に通知します。

5. 応募方法

はがき、ファックス、またはしがネット受付サービス

◇はがき、ファックスで応募

参加希望者の郵便番号、住所、氏名、ふりがな、生年月日、年齢、性別

戦没者との続柄、電話番号（日中連絡可能な電話番号を記載願います。）

戦没者の氏名、ふりがな、戦没時の本籍都道府県名、陸軍・海軍の別を記入

◇しがネット受付サービスで応募

[https://ttzk.graffer.jp/pref-shiga/smart-apply/
apply-procedure/2259710779483901664](https://ttzk.graffer.jp/pref-shiga/smart-apply/apply-procedure/2259710779483901664)

6. 申込みおよび問合せ先

〒520-8577 大津市京町四丁目1-1

滋賀県健康福祉政策課 援護係

[電話] 077-528-3514（直通） [FAX] 077-528-4850

Eメール：ea0003@pref.shiga.lg.jp

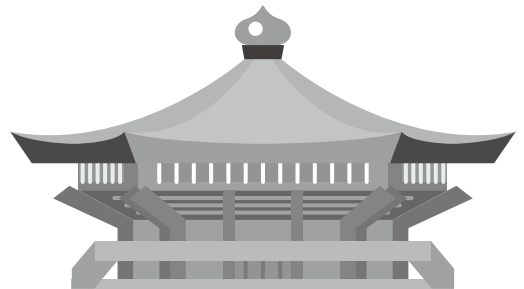

【問合せ先】 健康福祉政策課 ☎077-528-3514（直通） FAX077-528-4850



お墓の墓地公園への移転補助金について

甲良町では、「甲良町墓地公園」内の墓地区画の永代使用权をお持ちの方のうち、町内各字にある墓地から甲良町墓地公園内に墓碑を移転される世帯に対して、その経費の一部（移転費用の2分の1以内で、4万円を限度とする。）を補助しています。

補助には申請書と改葬許可書、領収書等の提出が必要になりますので、移転をお考えの際はあらかじめ住民人権課へお問い合わせください。

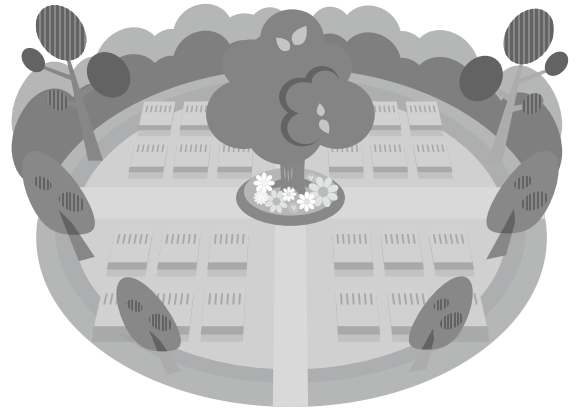

【問合先】 住民人権課 ☎38-5063



環境フォーラム湖東主催「つばめの巣の観察会」

身の回りのつばめや、その巣を探します。田園地帯のつばめや山地性のつばめの違いを観察してみませんか。

- | | |
|-------|--|
| 日 時 | 令和8年5月30日(土)
9:00~11:00 |
| 場 所 | 秦荘東小学校(愛荘町東出25) |
| 対 象 | 小学生以上(小学3年生以下は保護者同伴) |
| 費 用 | なし |
| 定 員 | 30人(先着順) |
| 申込期間 | 令和8年5月1日(金)~(定員に達し次第終了) |
| 申込方法 | メール、FAXまたはWebフォーム |
| そ の 他 | 歩きやすい服装・靴でお越しください。飲み物をご持参ください。 |
| 問合せ先 | 環境フォーラム湖東事務局(滋賀県湖東環境事務所内)
〒522-0071 彦根市元町4-1
TEL: 0749-27-2255
FAX: 0749-27-1688
Mail: de43@pref.shiga.lg.jp |

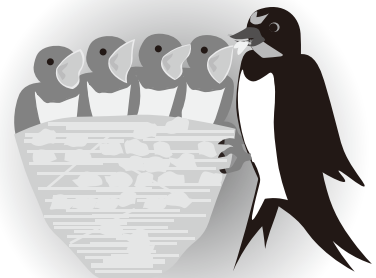

【問合先】 環境フォーラム湖東事務局 ☎0749-27-2255 FAX0749-27-1688



甲良町空家・空地バンク 新着物件③7

当町の空家・空地バンク情報登録制度では物件の存在する地区に最初に回覧させていただいておりますので、広報誌発行時点で売買契約が成立している場合があります。

		物件番号	20260315	
所在地	甲良町			
用途	空家+宅地+空地			
区分	売買・賃貸	売買		
賃料・価格等	月額賃料	—	売却価格	2,200万円
交通等	近江鉄道 (尼子駅)	約2.4km		
	バス			
公共施設等	甲良町役場まで	約0.3km	地区公民館まで	約0.9km
	図書館	約1.4km	病院	約0.9km
	保育所	約1.4km	中学校	約0.6km
	小学校	約1.1km	駐在所	約1.1km
	消防署	約0.6km	コンビニ	約1.7km
	金融機関	約0.6km	スーパー	約0.6km
建物	構造	木造瓦葺 2階建 1F 190.69㎡ 2F 109.68㎡ 延べ300.37㎡		建築時期
接面道路	東側 42条 2項道路			
土地	総面積 1,071.55㎡ (773.55㎡+298.00㎡) 324.7坪 宅地+空地			
設備	上水道	前面道路配管あり DIP200 引込なし		
	下水道	前面道路配管あり VU150200 引込なし		
	風呂	プロパン		
付帯設備等	残置物あり			
建築物高さ制限				
特記事項 (自治会要望)	自治会の加入をお願い致します。			
	区協議費 (自治会費) は年間14,000円 (前後期各7,000円) です。			
	自治会行事は春河川清掃、秋公共用地清掃、3月総会です。			
	区民との親睦を図る為、あいさつ等自主努力をお願い致します。			



【問合せ】 企画監理課 空家・空地担当 ☎38-5061

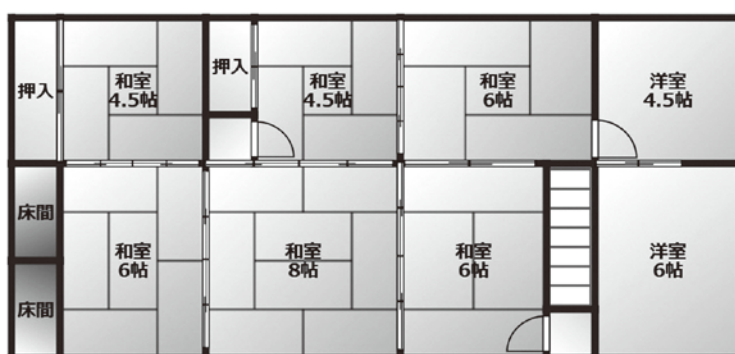
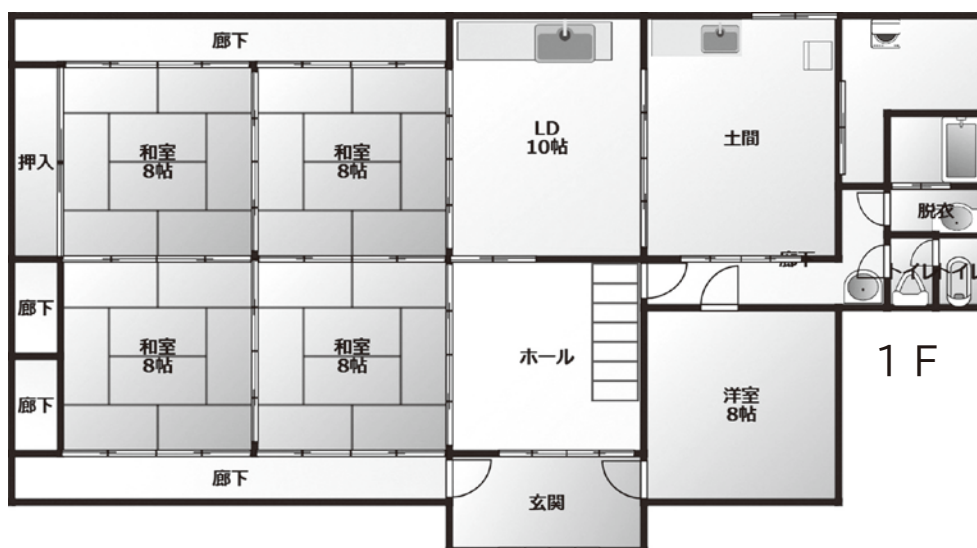

No. ①
建物



No. ④
洗面



No. ②
玄関



No. ⑤
風呂



No. ③
1F和室



No. ⑥
トイレ

【問合先】 企画監理課 空家・空地担当 ☎38-5061



甲良町空家・空地バンク 新着物件③⑧

当町の空家・空地バンク情報登録制度では物件の存在する地区に最初に回覧させていただいておりますので、広報誌発行時点で売買契約が成立している場合があります。

				物件番号	20260215
所在地	甲良町大字法養寺地先				
用途	地目(田) 3,543㎡、151㎡、3,565㎡				
区分	売買・賃貸	売買	引き渡し時期	収穫後ご相談	
権利種類・価格等	権利種類	所有権	売却価格	219万円	
登記簿面積	7,259㎡ 約2,199.6坪(約7.31反)		接面道路の状況	農道	
土地改良	土地改良済み(農業振興地域)青地				
特記事項	農業委員会への申請書作成。名義書き換え等手数料が必要です。				
	農地法3条および地域の農業組合の規律事項の遵守を願います。				

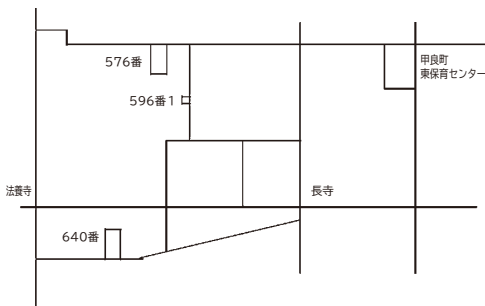

【問合せ】 企画監理課 空家・空地担当 ☎38-5061



ワクワク人形劇 in 図書館を開催しました！

3月7日(土)よく晴れた春の日、図書館では子どもたちが人形劇団どむならんさんの、腹話術「かっぱのかっぱ君」と「てんぐのかくれみの」を楽しみました。

腹話術は初めて見るという子も多く、かっぱ君とお兄さんの軽快なやりとりに笑いがおきていました。羽織ると姿が消える“かくれみの”を使っていたずらをする少年のお話「てんぐのかくれみの」も、姿が消える場面では想像力を使いながらお話に引き込まれていました。

上演後のアンケートでは「面白かった」「また参加したい」といった声があり、大変好評でした。図書館で行事に合わせて展示したかっぱやてんぐの本もよく借りられていました。

今後も図書館では、親子で楽しめる行事を行ってまいります。



【問合せ】 図書館 ☎38-8088 FAX38-8089



図書館に行こう♪

大河ドラマ「豊臣兄弟！」が始まり、早5か月。本町出身の藤堂高虎の登場を心待ちにしている人も多いのではないでしょうか。藤堂高虎といえば、君主を7人変えたことで有名ですが、築城の名手でもあります。今月はそんな高虎にちなみ、「建物や建築」に関する本をご紹介します。



『武將、城を建てる』

河合 敦 ポプラ社

ルイス・フロイスが驚嘆した大阪城の石材はどこから集められたのか、藤堂高虎の城が江戸時代のスタンダートになった理由など、戦国時代に活躍した武將たちが建てた城や人物にまつわるエピソード、城づくりのこだわりなどをわかりやすく解説します。



『ときめくレトロ建築めぐり 関西版』

ぴあ株式会社関西支社

昭和初期に建てられ、明治・大正の面影が残る京都最古の洋菓子店や戦時中を耐え抜いた95年の歴史を灯す時計塔…。長い年月を積み重ねてきた歴史ある建物が放つ存在感と魅力をぜひ一度味わってみませんか。

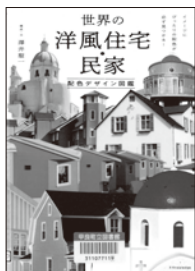

『世界の洋風住宅・民家 配色デザイン図鑑』

澤井 聖一 エクスナレッジ

ポーランドのザリピエ村では個人の家だけでなく公園や橋にまで花柄のペイントが施されています。村に住んでいた一人の女性が暖炉の煤で汚れた壁などを隠そうと描いたことから始まるのだとか。世界のカラフルな家と特徴ある建物は眺めているだけでも心が和みます。



『作家の住まいと暮らし 詳説絵巻 平安から令和時代まで』

建築知識 エクスナレッジ

朝ドラ「ばけげん」のモデルとなった小泉八雲は松江にいた頃、士族から借りた武家屋敷の庭をとっても気に入っていたそうです。作家が住んだ家の間取りから書斎や家具のこだわりや暮らしびりを紐解きます。



『東京會館とわたし 上・下』

辻村 深月 毎日新聞出版

大正11年、丸の内に誕生した国際社交場・東京會館は、結婚披露宴やパーティー、芥川賞・直木賞の記者会見などが行われる。戦前から平成まで、そこを訪れたお客様、そこで働く従業員の記憶と思い出を鮮やかに蘇らせる、今も存在する建物と人々を巡る心温まる物語。



5月	日	月	火	水	木	金	土
						1	2
3	4	5	6	7	8	9	
10	11	12	13	14	15	16	
17	18	19	20	21	22	23	
24	25	26	27	28	29	30	
31							

6月	日	月	火	水	木	金	土
		1	2	3	4	5	6
7	8	9	10	11	12	13	
14	15	16	17	18	19	20	
21	22	23	24	25	26	27	
28	29	30					

●…休館日

【開館時間】

水～金 10:00～18:00
土・日 10:00～17:00

5月の催し物

※図書館の行事はすべて無料です。
※図書館の行事は予告なく延期・中止になる場合があります。

おはなし会

5月9日(土) 14:00～(お昼からゆっくり◎)
場所は絵本いっぱい児童室で開催します！
小さいお子さまから参加できます。
ぜひお越しください♪

オンラインユーピよびよこのおはなし会〈事前予約制〉

0・1・2歳のお子さまに合わせて個別でおはなし会を行います。
詳しくは図書館までお尋ねください。

※HPでも図書館だよりカラー版をご覧ください。

大河ドラマ「豊臣兄弟！」パネル展

期間：5月28日(木)～6月14日(日)
場所：1階 一般図書室前廊下
入場無料です。関連図書も展示しております。

GWに本を読もう！

4/22(水)～5/10(日)の期間、貸出冊数の上限なく、2週間で読めるだけお借りいただけます！
(CD、DVDは3点ずつです。)

新緑の季節 図書館へ行こう！

- ★図書館では、甲良町にお住まいの方、通勤、通学されている方は利用者カードを作ることができます。住所やお勤め先などがわかる公的証明書(免許証、マイナンバーカード等)をお持ちになってお越しください。
- ★図書館の利用は無料です。
- ★小説や旅行書、料理、園芸など暮らしに役立つ本からCD、DVDなどの視聴覚資料も取り揃えております。ぜひお気軽にご活用ください。

【問合先】 図書館 ☎38-8088 FAX38-8089

甲良4500年の歴史をたどる 長畑遺跡の発掘

■尼子の長畑で奈良時代の大規模な建物群発見！（昭和58年）



【整然と並ぶ建物群】

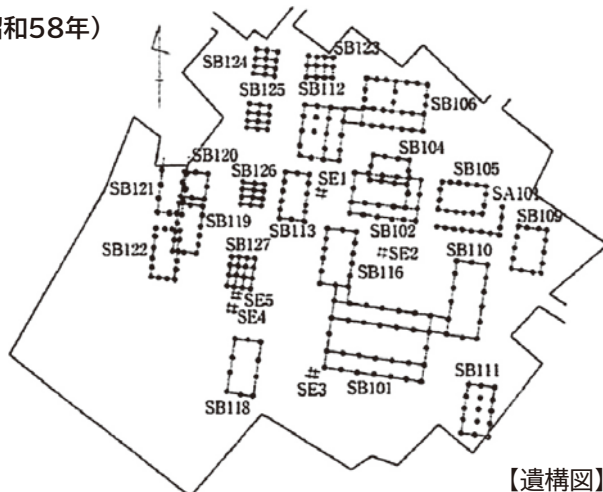

【遺構図】

昭和58年、尼子の長畑に建設予定の古河AS工場用地発掘調査で大規模な建物群の柱穴が見つかりました。

建物跡二十二棟が一町四方に規則正しく配置されています。

柱穴をもとに建物を復元すると、中央の広場を中心として、南に「正殿」、北に「後殿」数棟、左右に「脇殿」が相對しています。西外側には倉庫が数棟配置され、全体が整然として一つのまとまりをもっています。このような建物配置は相当な権力者しか建てられず、また、権力者しか使わない灰陶陶器も見つかっています。これらのことから、発掘を担当した県教委文化財保護課は、奈良時代中期から平安時代中期にかけての「犬上郡衙の支配下にあった郷長の地位にある犬上氏一族の屋敷跡とみるのが妥当」としました。新聞各社は長畑遺跡の発掘調査結果を大々的に報じました。



■この建物群の主と役割

長畑遺跡について、彦根市史では次のように書かれています。

『当初、官衙を模倣した構造であり、東山道や犬上川に近くて交通・流通に有利であることから犬上郡衙を想定したが、官衙と性格づける木簡や硯などの遺物類の出土をみないことから、在地豪族の居宅と考えた。しかし、建物の構造や位置から、地方行政の官衙的機能を有し、国司などの役人を迎える施設であったことも推定される。居住者は8世紀後半頃の犬上郡に生活の本拠をおいて、政治的・行政的に一定の権力を行使できる役職に任用されていた豪族であったといえよう。』

古墳時代、ヤマト王権を支えた豪族犬上君（氏）は、奈良時代に入り、律令制度が確立される中で、犬上郡一帯を治める官僚の「郡司」になりました。そして官僚機構に組み込まれる中で「犬上氏」という固有名詞は史書の記録には見られなくなっていました。

参考資料：彦根市史（2-17 長畑遺跡）甲良町史（第4節甲良町文化財と遺跡）

出土文化財管理業務報告書 長畑遺跡（H14）

※本号にて甲良4500年の歴史古代編は終了し、次回から大河ドラマで話題の藤堂高虎を取り上げます。

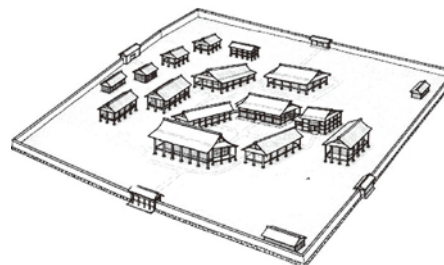

【AIによる復元予想図】

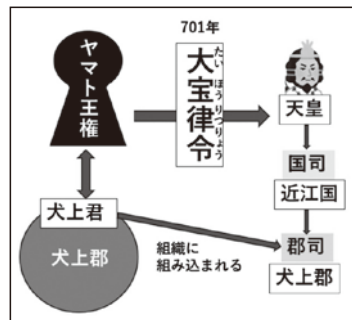

【問合先】 ふるさとプロジェクト（図書館） ☎38-8088 FAX38-8089



「5月のイベント紹介」 ～駅長より、最新の情報をお知らせします～



5月に開催します、2つのイベントを紹介します！

5月9日（土）に「多肉植物販売ワークショップ」を開催します。昨年も春と秋に開催して多くの方に参加いただいたワークショップ。

好評につき、今年も開催します。ワークショップは事前予約です。

もう一つのイベントは5月23日（土）に開催します、「生産者組合ふれあいイベント」です！道の駅こうらの生産者組合の皆さんが自慢の五平餅や惣菜など道の駅前の特設テントで販売します。

多くの皆さんのお越しをお待ちしております！

5月の定休日は11日（月）です。（営業時間 9：00～17：00）



【問合せ先】 道の駅せらぎの里こうら ☎38-2744



謎ときイベント「迷宮大学と消えたひこにゃん7」開催

日 時：5月23日（土）

①9：30～12：30、②13：30～16：30（①と②は同一の内容になります）

場 所：滋賀県立大学

対 象：小学5・6年生（保護者同伴要）、中学生、高校生、保護者、教員

内 容：大学内を探索しながら、チームで協力して謎を解き明かそう！

楽しみながら理系的な思考を体験できるイベントです。

皆さまのご参加をお待ちしています。

定 員：午前の部・午後の部 各100名（先着順）

費 用：無料

申込〆切：5月10日（日）



お申込、イベント詳細は、下記ホームページをご覧ください。

<https://rikeishinro-usp.com/thinking/>



【問合せ先】 滋賀県立大学 総務課 ☎0749-28-8301

E-mail : rikei_shinro@office.usp.ac.jp



温水プール・香良の湯カレンダー

利用案内 <http://www.tac-sports.co.jp/koura-pool/> *営業日・営業時間等詳しくは、問合せ先までご連絡ください

《水泳教室受講手続き》
空き状況をお問い合わせいただき、教室受講料と印鑑をご持参の上、温水プール受付まで。

日	月	火	水	木	金	土
					1	2
3	4	5 休館日	6 教室日	7	8 教室日	9 教室日
10	11	12 休館日	13 教室日	14	15 教室日	16 教室日
17	18	19 休館日	20 教室日	21	22 教室日	23 教室日
24	25	26 休館日	27 教室日	28	29 教室日	30 教室日
31						

5/1(金)、5/2(土)の教室は休講

日	月	火	水	木	金	土
	1	2 休館日	3 教室日	4	5 教室日	6 教室日
7	8	9 休館日	10 教室日	11	12 教室日	13 教室日
14	15	16 休館日	17 教室日	18	19 教室日	20 教室日
21	22	23 休館日	24 教室日	25	26 教室日	27 教室日
28	29	30 休館日				

【営業時間のご案内】

- 温水プール
受付時間 12:45~20:30
(日曜日は19:30まで)
遊泳時間 13:00~21:00
(日曜日は20:00まで)
- 香良の湯
受付時間 12:45~20:00
入浴時間 13:00~
(閉場時間20:30)

○春キャンペーン実施中！(先着10名！)

体験料無料(通常1,200円)&初月会費半額(5月中入会の方)
無料体験期間:5月6日(水)~23(土)前日までに要予約

5月中に入会の方は・・・

入会金 無料	+	入会月会費 半額 (月の途中から参加の場合、日割り計算)	+	教室体験料 無料! (通常1,200円)
---------------	---	--	---	--------------------------------

○スイミングスクールスケジュール 水泳教室 スケジュール

	水	金	土
14:00		成人水泳 (初中級)	幼児
15:00	成人水泳 (中級)		小学生 水慣れ~バタ足
16:00	幼児	幼児	小学生 バタ足~クロール
17:00	小学生 水慣れ~クロール	小学生 水慣れ~クロール	小・中学生 背泳ぎ~平泳ぎ
18:00	小・中学生 背泳ぎ~個人メドレー	小・中学生 背泳ぎ~個人メドレー	小・中学生(上級) バタフライ~個人メドレー
19:00		水中ウォーキング	成人水泳 (初級/上級)

※幼児クラスは令和8年4月~令和9年3月中に4歳になる方から可。
※小学生、小・中学生クラスはレベル別に時間帯が異なります。

○教室料金(1か月:月4回練習)

クラス	対象	料金(税込)
ジュニア教室	幼児~中学生	4,500円
成人教室	中学生以上	5,000円
水中ウォーキング		2,500円

◇甲良町温水プールのジュニア水泳教室のポイント

- その1 8段階のプログラムで学年別・レベル別のクラス編成
- その2 1クラス10名以下(指導者1人当たり)の少人数制
- その3 経験豊富なインストラクターによる丁寧な指導

【5月の施設 イベント】

- 5月1日(金)、2日(土)、3日(日)、4日(月)、6日(水) プールファミリー利用(大人+中学生以下)の方に お菓子プレゼント。
- 5月6日(水)(子どもの日分) プール、香良の湯利用のお子様(小学生以下) 無料!
※香良の湯は保護者同伴の場合に限り。
※小学3年生以下のお子様の利用は要保護者(成人一人につきお子様3名まで)
- 浮き輪&アヒル解禁! 5月2日(土)~6日(水)は営業時間内全て浮き輪利用可。アヒルさんも幼児プールで待っています!
- 菖蒲湯イベント 5月6日(水)の露天風呂は菖蒲湯イベントです。今年の夏は丈夫に過ごせますよ!
5月のポイント2倍デイは... 1回1ポイント、10ポイントで1回無料になるスタンプカードを実施中!
香良の湯 5月6日・15日・25日&31日ポイント2倍!
プール 19時以降入場:ポイント2倍 20時以降入場:ポイント3倍!(全営業日)※

【6月からのプール時間延長について】

土・日・祝日の営業時間が11時~に拡大します!(6~9月)

【問合せ先】 温水プール・香良の湯 ☎38-5155



人権なんでも 相談日

【問合せ先】 住民人権課 ☎38-5063

5月11日(月)・6月1日(月)
13:30~15:30
保健福祉センター1階 相談室

いじめ、家庭内・隣近所のトラブル、その他人権に関わることでお悩みの方は、お気軽にご相談ください。
※相談は無料で秘密は固く守られます。
予約は不要です。



甲良町 し尿収集カレンダー【令和8年6月】

日(曜日)	午前/集落	午後/集落
1日(月)	呉竹①	呉竹①
2日(火)	小川原①	小川原①
3日(水)	小川原①	不 定 期
4日(木)	—	—
5日(金)	尼子①	尼子①
6日(土)	定 休 日	定 休 日
7日(日)	定 休 日	定 休 日
8日(月)	—	—
9日(火)	正楽寺①・法養寺①③	正楽寺①・法養寺①③
10日(水)	長寺①	長寺①
11日(木)	下之郷①②	下之郷①②
12日(金)	北落①・在士①②③	北落①・在士①②③
13日(土)	定 休 日	定 休 日
14日(日)	定 休 日	定 休 日
15日(月)	—	—
16日(火)	金屋①②③・横関①	不 定 期
17日(水)	小川原②	小川原②
18日(木)	呉竹②③	呉竹②③
19日(金)	—	—
20日(土)	定 休 日	定 休 日
21日(日)	定 休 日	定 休 日
22日(月)	尼子②	尼子②
23日(火)	—	—
24日(水)	長寺②	長寺②
25日(木)	—	—
26日(金)	池寺①②③	池寺①②③
27日(土)	定 休 日	定 休 日
28日(日)	定 休 日	定 休 日
29日(月)	—	—
30日(火)	長寺③	不 定 期

※「—」の日時は、他町の集落の収集日となっています。

※不定期でお申込みの方は、原則として不定期日での収集となります。

※集落名の後にある○印の数字は、お申込みいただいた収集回数を表しています。

①は1か月に1回、②は2か月に1回、③は3か月に1回でのお申込みを表し、「呉竹①」とある場合は1か月に1回で申込みいただいた呉竹のお宅を収集させていただきます。

なお、収集予定のない集落等については、翌月以降の収集となります。

※1月に2回でお申込みの場合は、原則1回目を同集落の月1回と同じ日に、2回目を1回目の15日後（2～3日は前後します）に収集させていただきます。

※集落とは、住所地名をさしていますので、該当する収集日に依頼してください。

【問合せ先】 クリーンライフ湖東 ☎35-5205

健康カレンダー

自分の体は自分で守ろう！

5月後半分（会場：保健福祉センター）

事業の内容	実施日	受付時間	対象の方（児）	持ち物
乳児健診4か月	20日(水)	13:00~13:20	令和8年1月生まれの児 前回受けられていない児	母子健康手帳・質問票 すこやか親子アンケート
乳児健診10か月	20日(水)	13:00~13:20	令和7年7月生まれの児 前回受けられていない児	母子健康手帳・質問票 写真(広報への掲載希望者)
2歳6か月健診	21日(木)	9:30~10:00	令和5年9月、10月生まれの児 前回受けられていない児	母子健康手帳・質問票 ささやき声アンケート 歯ブラシ、コップ
こころの健康相談	28日(木)	10:00~11:30	こころの健康状態に不安をお持ちの方 (予約制)保健師が対応いたします。	特になし

6月前半分（会場：保健福祉センター）

事業の内容	実施日	受付時間	対象の方（児）	持ち物
3歳6か月健診	3日(水)	13:00~13:30	令和4年10月、11月生まれの児 前回受けられていない児	母子健康手帳・質問票 すこやか親子アンケート 歯ブラシ、コップ
すこやか相談	8日(月)	9:30~11:00 予約制	子どもの健康、食生活、予防接種等 に関する相談を行います。	母子健康手帳
特定健診・がん検診	10日(水)	9:00~11:30 (注)会場は甲良町 公民館です	予約された方	受診券・問診票・保険証等
特定健診・がん検診	11日(木)		予約された方	受診券・問診票・保険証等
女性がん検診	12日(金)		予約された方	受診券・問診票
特定健診・がん検診	13日(土)		予約された方	受診券・問診票・保険証等
こころの健康相談	12日(金)	13:30~15:00	こころの健康状態に不安をお持ちの方 (予約制)保健師が対応いたします。	特になし

健診・相談には、体温測定のうちご来場ください。

発熱、だるさ、咳などの症状のある方は参加を控えていただきますよう、感染防止対策にご協力をお願いします。

【問合先】 保健福祉課 ☎38-3314

ひとのうごき

< >内は前月との比較
R 8.4.1 現在

	総人口		0~15歳未満	15歳以上 ~65歳未満	65歳以上
	男	3,027	<-17>	326	1,737
女	3,216	<-14>	258	1,672	1,286
合計	⑥ 6,243	<-31>	584	3,409	⑤ 2,250
世帯数	2,680	<- 8>	④÷⑤=高齢化率 36.04%		高齢化率とは65歳以上の高齢者人口が総人口に占める割合。

2026年(令和8年)5月号
通巻第569号発行/甲良町企画監理課
〒522-0244
滋賀県犬上郡甲良町大字在士353番地1
TEL.0749-38-5061
FAX.0749-38-5072
E-mail:kikaku@town.koura.lg.jp
HP: https://www.kouratown.jp/

「広報こうら」・「ホームページ」への有料広告募集中

本町では財源の確保を図るため、「広報こうら」・「ホームページ」に掲載する有料広告を随時募集しております。

あなたのお店や会社の情報を、広報誌やホームページに掲載してみませんか？

詳細はホームページにてご確認いただくか、企画監理課(☎38-5061)までお気軽にお問い合わせください。

