

～ 森とびわ湖を結ぶ 笑顔で暮らせる豊かな農村 ～

広報

こうら

甲良町ホームページ <http://www.kouratown.jp/>

2017



3

TOWN INFORMATION

たくさんの“福”がくるといいね。



西保育センター



福は内は外



東保育センター

2 甲良町に咲きほこれ「人権の花」

4 町職員の給与と人事の運営状況

8 福祉医療受給券の交付

9 臨時福祉給付金

11 通学用ヘルメットの着用

12 甲良町スポーツ少年団の紹介

交流 もちつき交流会

1月13日(金)、滋賀県立甲良養護学校高等部1年生29名と、甲良町池寺老人会会員と東びわこ農協職員の方々など多くの方が参加し、池寺公民館にてもちつき交流会が行われました。

昨年10月に同校生徒が収穫したもち米を使用し、老人会の方々と息を合わせて「よいしょ」の掛け声で、力強くきねを振り下ろしていました。生徒の多くは、はじめてのもちつきでしたが、老人会、農協職員の方々の指導のもともちをつきあげることができました。

その後、みんなでつきあがったおもちを味わいながら交流を深めました。近年、もちつきを家庭でする機会が減る中、貴重な体験と交流の場となりました。



人権啓発活動 甲良町に咲きほこれ 『人権の花』

平成28年度の甲良町内の保育センター・小中学校における『人権の花(サルビア)』の取り組みが、ビバシティ彦根(1階センターモール)にて、1月5日(木)から1月20日(金)にかけて展示されました。

甲良町内の各校園では、5年前から甲良町の人権擁護委員さんの協力のもと『人権の花』の活動を通して、「いのちの大切さ」をはじめとして、「自分自身を大切にすること」や「身のまわりの人を大切にすること」の学びを深めてきました。また、校園内における行事等では、『人権の花』を飾ることを通して、人権の大切さを発信してきました。さらに、町内の施設や近隣の養護施設などにも飾っていただくことで、人権啓発の活動を広げてきました。

今回の展示は、甲良町の人権擁護委員さんのお薦めもあり、これまで各校園で子どもたちと職員が取り組んできたことを、近隣の地域に広く知らせていくことで、人権の輪をさらに広げていこうという思いで企画されました。

また、人権擁護委員さんの活動の紹介や法務局からの人権啓発ポスター、人権作文なども展示され、人権意識を高めるすばらしい機会となりました。

期間中、甲良町内の子どもたちや保護者はもちろん、ビバシティを訪れたお客さんたちが、熱心に展示を見つめる姿が多数見られました。今後も、この展示を励みに『人権の花』の取り組みを各校園で継続して取り組み、甲良町に『人権の花』を咲かせていきたいものです。



天使のほほえみ

1歳のおたんじょうびおめでとう!



おおの あさひ
大野 朝陽ちゃん
3月6日生(長寺)



なかの あさひ
中野 朝陽ちゃん
3月7日生(小川原)



おくがわ おうか
奥川 桜嘉ちゃん
3月19日生(横関)



平成29年5月号『天使のほほえみ』への掲載希望(H28年5月生のお子さん)の方は、3月22日(水)の「乳児の10ヶ月健診」時に写真をご持参ください。

写真の裏にお子さんの名前(ふりがな)、生年月日、住所をご記入ください。

【問合せ】企画監理課 ☎38-5061 / 保健福祉課 ☎38-3314

お知らせ 資源ゴミ回収のお知らせ

日時 平成29年3月25日(土)
午前8時30分~午前11時00分

※ 小雨は決行します。延期はしません。

場所 甲良町駐車場 東側倉庫

○搬入時間帯により混雑することがあります。会場内の誘導ルールに従い交通安全に気を付けてください。

出せるもの

くつ・カバン・古着(いずれもリサイクル可能なもの) 使用済および期限切れ天ぷら油、使用済ライター

古着の回収については、H29年度においても回収を予定しています。

注意事項 家庭用廃食油は、空きペットボトル等に入れてから排出してください。

お知らせ 甲良町 し尿収集カレンダー 【平成29年4月】

日(曜日)	午前 / 集落	午後 / 集落
3日(月)	呉竹①	呉竹①
4日(火)	小川原①・呉竹①	小川原①・呉竹①
5日(水)	小川原①・呉竹①	小川原①・呉竹①
6日(木)	—	不定期
7日(金)	尼子①・呉竹①	尼子①・呉竹①
10日(月)	正楽寺①②・法養寺①	正楽寺①②・法養寺①
11日(火)	長寺西①・長寺東①	長寺西①・長寺東①
12日(水)	長寺西①・長寺東①	不定期
14日(金)	下之郷②・北落①②③・在士①	下之郷②・北落①②③・在士①
18日(火)	池寺①②・金屋①③	池寺①②・金屋①③
19日(水)	—	不定期
20日(木)	小川原②・呉竹②	小川原②・呉竹②
24日(月)	呉竹①②	呉竹①②
25日(火)	小川原③・呉竹②③・尼子②	小川原③・呉竹②③・尼子②
26日(水)	長寺西③・長寺東③	長寺西③・長寺東③
28日(金)	小川原③・呉竹③	不定期

※「—」の日時は、他町の集落の収集日となっています。

※不定期でお申込みの方は、原則として不定期日での収集となります。

※集落名の後にある○印の数字は、お申込みいただいた収集回数を表しています。

①は1ヶ月に1回、②は2ヶ月に1回、③は3ヶ月に1回でのお申込みを表し、「呉竹①」とある場合は1ヶ月に1回で申込みいただいた呉竹①のお宅を収集させていただきます。

なお、収集予定のない集落等については、翌月以降の収集となります。

※1月に2回でお申込みの場合は、原則1回目を同集落の月1回と同じ日に、2回目を1回目の15日後(2~3日は前後します)に収集させていただきます。

【問合せ】クリーンライフ湖東(有限責任事業組合) ☎35-5205 FAX 35-5206

お知らせ 町職員の給与と人事の運営状況について

地方公務員法 58 条の 2 の規定に基づき、人事行政の運営等の状況を公表します。これは、町民皆さんに町職員給与などの実態を広く知っていただき、より一層のご理解が得られるよう行うものです。

給与の決まり方

一般職員の給与は国家公務員および近隣町とのバランスを考えたうえで、議会の審議を経て決まります。特別職の報酬は、皆さんの中から選任された特別職報酬審議会の意見を聴いて、議会で議決されます。

職員数の管理について

事務の見直し、組織・機構の簡素化合理化などにより職員数を必要最小限に抑え、多様化する要望に対応していけるように適正な配置を心がけています。公表額は、税金や保険料などを差し引く前の額でいわゆる「手取り額」ではありません。

1 給与に関する状況

(1) 人件費の状況（平成 27 年度普通会計決算）

区分	住民基本台帳人口 (平成27年度末)	歳出額 A	実質収支	人件費 B	人件費 B/A
27 年度	7,372人	3,703,314 千円	173,476千円	755,491千円	20.40%

(2) 職員給与費の状況（平成 27 年度普通会計決算）

区分	職員数 A	給与				一人当たり給与 費B/A
		給料	職員手当	期末・勤勉手当	計 B	
27 年度	96人	346,298千円	48,226千円	129,474千円	523,998千円	5,458千円

○職員手当には、退職手当を除く、通勤・住居・扶養・時間外手当などが含まれます
○給与費には、町長・議員・各種委員など特別職に支給される給与・報酬などは含まない

(3) ラスパイレス指数の状況

年 度	ラスパイレス指数	
	一般職	技能労務職
H27.4.1 現在	95.6%	—
H26.4.1 現在	95.0%	—
H25.4.1 現在	101.6% 参考値 93.8%	109.42% 参考値 103.72%

※普通会計とは一般会計、土地取得会計、住宅新築資金会計、墓地公園会計を合算したものです。
※ラスパイレス指数とは地方公務員の給与水準を表したもので、国家公務員行政職の給与水準を100とした場合のものです。
※平成25年の参考値は国家公務員の時限的な（2年間）給与改定特例法による措置がないとした場合の値です。

2 一般職の給料初任給等の状況（平成 28 年 4 月 1 日 現在）

(1) 職員の平均年齢、平均給料月額、平均給与月額の状況

区分	平均年齢	平均給料月額	平均給与月額	区分	平均年齢	平均給料月額	平均給与月額
一般行政職	42.3歳	311,100円	360,800円	技能労務職	55.8歳	312,000円	327,600円

※給与＝給料＋時間外手当＋通勤手当＋扶養手当＋管理職手当

(2) 職員の初任給の状況

区分	学 歴	甲 良 町		国	
		初 任 給	2年後の給料	初 任 給	2年後の給料
一 般 行 政 職	大 学 卒	176,700円	188,600円	176,700円	188,600円
	高 校 卒	144,600円	153,000円	144,600円	153,000円

(3) 職員の経験年数別・学歴別平均給料月額の状況

区分	学 歴	経験年数	経験年数	経験年数	経験年数	経験年数
		10年以上15年未満	15年以上20年未満	20年以上25年未満	25年以上30年未満	30年以上
一 般 行 政 職	大 学 卒	247,700円	311,800円	367,400円	404,600円	397,000円
	高 校 卒	—	265,500円	331,200円	355,600円	392,800円
技 能 労 務 職	高 校 卒	—	—	—	301,300円	333,500円
	中 学 卒	—	—	—	—	—

○経験年数とは、卒業後直ちに採用され、引き続き勤務している場合における採用後の年数

3 職員の手当の状況

(1) 期末・勤勉手当（27 年度支給割合）

	期末手当	勤勉手当
6月期	1.225月分	0.75月分
12月期	1.375月分	0.85月分
計	2.60月分	1.6月分

(2) 退職手当

平成27年度支給率	自己都合	定 年
勤続20年	20.445月分	25.55625月分
勤続25年	29.145月分	34.5825月分
勤続35年	41.325月分	49.59月分
最高限度額	49.59月分	49.59月分
1人当たり平均支給額（H27年度実績）20,836千円		

(3) 時間外勤務手当

平成27年度	総支給額	15,200千円
	支給対象職員一人当たり平均支給月額	32,400円

(4) 住宅手当

借家・借間（最高限度額）	月額 27,000円
持ち家（新築・購入から5年）	廃 止
H27年度の支給実績 1,982千円	
支給職員1人当たり平均支給月額	25,100円
支給職員割合 6.7%	

(6) 通勤手当

自動車などの交通用具使用者

2km以上5km未満	月額 2,000円	5km 以上10km未満	月額 4,200円
10km以上15km未満	月額 7,100円	15km以上20km未満	月額 10,000円
20km以上25km未満	月額 12,900円	25km以上30km未満	月額 15,800円
30km以上35km未満	月額 18,700円	35km以上40km未満	月額 21,600円
40km以上45km未満	月額 24,400円	45km以上50km未満	月額 26,200円
50km以上55km未満	月額 28,000円	55km以上60km未満	月額 29,800円
60km以上	月額 31,600円		

交通機関利用者

1月当たりの運賃が55,000円以下	全額支給
1月当たりの運賃が55,000円を超える	55,000円×支給単位月

(7) 管理職手当

支給職員割合	33.7%
支給職員1人当たり平均支給月額	41,900円

○管理職手当は、定められた職階により支給

4 特別職の報酬等の状況（平成 28 年 4 月 1 日現在）

区 分	給料・報酬の月額	期 末 手 当
町 長	660,000円	(27年度支給割合) 6月期 1.475月 12月期 1.675月 計 3.15月
副 町 長	558,000円	
教 育 長	530,000円	
議 長	280,000円	
副 議 長	200,000円	
議 員	177,000円	

①1人当たり平均支給額
27年度 期末手当 850千円
勤勉手当 513千円
②職制上の段階、職務の等級による加算措置あり

○退職手当は、県内の市町および一部事務組合で組織する滋賀県市町村職員手当組合の「滋賀県市町村職員の退職手当に関する条例」に基づき支給
○退職手当1人当たり平均支給額は前年度に退職した職員に支給した平均額である

(5) 扶養手当

配 偶 者	月額 13,000円
扶養親族	月額 6,500円
配偶者のいない職員の場合、扶養親族のうち1人目	月額 11,000円
27年度の支給実績	8,992千円
支給職員1人当たり平均支給月額	20,000円
支給職員の割合	38.2%

○満16歳の年度初めから満22歳の年度末までの子、月額5,000円を加算

H27年度の支給実績	3,469千円
支給職員1人当たり平均支給月額	4,100円
支給職員の割合	71.9%

(8) その他の手当

宿日直手当 1回 4,200円支給

退職手当支給率	
町 長	43%
副 町 長	26%
教 育 長	20%

※退職手当支給額＝報酬月額×支給率×勤続月数

5 一般行政職の級別職員数等の状況（平成28年4月1日現在）

(1) 一般行政職の級別職員数の状況

区分	1級	2級	3級	4級	5級	6級	計
標準的な職務内容	主事補・主事	主事	主任主事・主任	主査	課長補佐	課長・参事	
職員数	7人	4人	15人	8人	8人	16人	58人
構成比	12.0%	6.9%	25.9%	13.8%	13.8%	27.6%	100%

○職員給与に関する条例にもとづく行政職給料表の級区分による職員数です。

6 職員数ならびに採用、退職および昇任の状況（H28.4.1現在）

(1) 部門別職員数の状況

部門	H27	H28	増減	
一般行政部門	議会	2	2	
	総務企画	22	23	1
	税務	6	5	△1
	民生	33	32	△1
	衛生	7	9	2
	労働	0	0	
	農林水産	4	4	
	商工	2	1	△1
	土木	4	4	
	小計	80	80	
特別行政部門	教育	16	15	△1
	小計	16	15	△1
普通会計計	96	95	△1	
公営企業等 会計部門	水道	2	2	
	下水道	2	2	
	その他	8	8	
	小計	12	12	
合計	108	107	△1	

(2) 職員の採用・退職者・派遣者数

	町職員全体
採用	平成27年4月2日～平成28年3月31日 1 平成28年4月1日 5 合計 6
退職	平成27年4月2日～平成28年3月30日 1 平成28年3月31日 6 合計 7

(3) 異動および昇任

	課長級	課長補佐級	主査	主任	一般職員級	合計
異動者数	8	2	6	3	8	27
昇格者数	8	4	7	2	4	25

7 職員の勤務時間など勤務条件の状況

(1) 一般職員の勤務時間の状況（28年度）

1週間の勤務時間	38時間45分		
1日の勤務時間	7時間45分		
	時間	開始時間	終了時間
勤務時間	—	8:30	17:15
休憩	60分	12:00	13:00

(2) 年次有給休暇の取得状況（平成27年分）

総付与日数	2,094日
総取得日数	550日
対象職員数	54人
平均取得日数	10.2日
取得率	26.3%

○「対象職員」とは、平成27年1月1日～12月31日までの全期間を在職した一般行政職員で、当該期間の中途に採用された者、退職した者および当該期間中に育児休業、退職の事由がある職員ならびに派遣職員を除く。

(3) 育児休業の取得状況（平成27年度）

男性	女性	計
0人	2人	2人

8 職員の分限および懲戒処分の状況

(1) 分限処分の状況（平成27年度）

勤務実績がよくない場合		心身に故障のため職務執行に支障がある場合		職に必要な的確性を欠く場合		廃職または禍因を生じた場合		計
降任	免職	降任	免職	降任	免職	降任	免職	
0	0	0	0	0	0	0	0	0

休職処分の状況

心身の故障のため、長期の休養を要する場合	刑事事件に関し起訴された場合	学術に関する研究等に從事する場合	災害等により行方不明になった場合
1	0	0	0

(2) 懲戒処分の状況（平成27年度）

免職	停職	減給	戒告
1	0	0	0

9 勤務条件に関する措置の要求および不利益処分に関する不服申し立ての状況

平成27年度における勤務条件に関する措置の要求および不利益処分に関する不服申し立ての状況は、次のとおりです。

(1) 措置の要求 該当事案なし (2) 不服申立て 0件

10 人材育成に関する状況（平成27年度）

(1) 主な研修の実績等

(ア) 内部研修

名称	内容	参加人数(延べ人数)
職員研修	愛知犬上4町新任職員研修・人材育成研修(人事評価・事務システム、人権など)	385人
住民共同研修(自己啓発)	町民人権問題学習講座、人権尊重と部落解放をめざす町民の集い	221人

(イ) 外部研修機関への派遣研修(滋賀県市町村職員研修センター等)

名称	目的および概要	参加人数(延べ人数)
一般研修	各階層で必要とされる地方自治の現状と課題の認識、行政執行上の知識・技術の習得、業務執行の意欲の向上および分権時代を担う行政のプロとしての能力、マネジメント能力ならびに政策形成能力の育成	28人
実務研修	実務に携わる担当者対象に、その実務に関する専門的な知識や技術を習得し、その職務遂行能力を高める	6人
特別研修	職員の意識改革を図り、さらなるパワーアップをめざし、職務執行の実践力を身につける	8人

11 福利厚生に関する状況

(1) 職員の健康管理に関する主要事業の実施状況（平成27年度）

名称	対象者	受診者件数	受診率
定期健康診断	全職員	106人	95.2%
特定健康診査	年齢等により定める職員	68人	93.2%

(2) 職員の福利厚生事業の実施状況

職員の福利厚生事業については、地方公務員法(昭和25年法律第261号)第42条および職員の互助会に関する条例(昭和43年条例第20号)に基づき実施しています。事業は、一般財団法人滋賀県市町村職員互助会、甲良町公友会等に委託しています。一般財団法人滋賀県市町村職員互助会および甲良町公友会等は、会員の掛金および町の負担金、補助金その他の収入をもって、福利厚生事業を実施しています。

(H27年度)	甲良町公友会	一般財団法人滋賀県市町村職員互助会
人数	会員 136人(臨時職員含む)	加入 108人
年間町負担補助率	1人 5,000円	給料月額×4/1000(4~9月) 標準報酬月額×3.3/1000(10月~3月)
年間町負担補助額	680,000円	1,375,524円
会員掛金率	本棒×0.8/100+2,000円	給料月額×4/1000(4~9月) 標準報酬月額×2.7/1000(10月~3月)
会員掛金額	6,856,120円	1,499,547円
1人あたり掛金額	50,412円	13,884円

(3) 公務災害および通勤災害の認定件数

(平成27年度)			
	公務災害	通勤災害	計
発生件数	1件	0件	1件

【問合先】 総務課 ☎38-3311

福祉医療受給券の交付について

●申請手続きについて

甲良町では平成26年10月から子育てを応援する事業の一つとして、小学生・中学生までの児童を対象とした医療費助成を実施しています。

平成29年度小学校に入学する児童を対象に下記の日程で受給券の交付を行います。対象者がおられる世帯には、保護者様宛に受給券交付申請の案内文を平成29年3月中旬に郵送しますので、役場住民課で手続きをお願いします。

●申請受付日時

日 時		持参していただくもの
3月22日(水)	8:30	お子さまの健康保険証(写) 印鑑(シャチハタ以外)
~	~	
3月24日(金)	17:15	申請書と同意書

郵送でも受付を行いますので、下記期日にご都合の悪い方は**申請書**と**同意書**に必要事項をご記入の上、**お子さまの健康保険証の写し**と一緒に下記送付先まで郵送してください。

また、郵送で申請される場合は日中連絡がつく電話番号をご記入ください。

※今お持ちの受給券は、4月に入りましたらご自宅で破棄してください。

●今回の交付対象者

・甲良町に住民登録があり、平成29年4月から小学1年生になる児童(平成22年4月2日から平成23年4月1日生まれ)
※次のような場合等は対象になりません。

- ・健康保険に加入していない場合
- ・生活保護を受けている場合

●受給券の色 藤色

●自己負担

医療費の自己負担はありません。(無料)

●助成対象外

保険適用外の医療(選定療養費や検診・予防接種、入院時の部屋代、食事代等)、学校での災害共済給付対象の医療については医療費助成の対象外となります。

※選定療養費とは、紹介状無しで大病院を受診した際に追加で請求される費用

●滋賀県以外の医療機関を受診したとき

申請により、福祉医療で助成する額を返金します。申請に必要なもの

- ・健康保険証
- ・福祉医療受給券
- ・印鑑
- ・振込先のわかるもの
- ・領収書

●補装具(コルセット・矯正用眼鏡など)を装着したとき

申請により、福祉医療で助成する額を返金します。申請に必要なもの

- ・健康保険証
- ・福祉医療受給券
- ・印鑑
- ・振込先のわかるもの
- ・領収書
- ・健康保険からの振込通知書

●こんな時には届け出を

- ・加入されている健康保険に変更があったとき
- ・住所に変更があったとき
- ・医療費の返金を受けたとき

『臨時福祉給付金』について

■臨時福祉給付金(経済対策分)

平成26年4月に実施した消費税率引上げに伴う所得の少ない方への影響を緩和します。

【支給対象者】

平成28年度臨時福祉給付金(3,000円)の支給対象者の方

《平成28年度臨時福祉給付金 支給対象者》

平成28年1月1日現在、住民票が甲良町にあり平成28年度の住民税(均等割)が課税されていない方。平成28年度の住民税が課税されている方に扶養されていない方。

※平成28年度の住民税(均等割)が課税されている方に扶養されている方、生活保護を受給されている方は対象外になります。

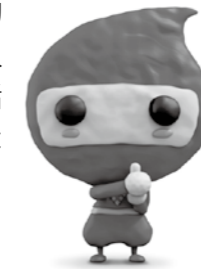

【支給金額】

1人につき 15,000円

【申請期間】

平成29年3月2日(木)~平成29年6月2日(金)
※土日祝日を除く、平日の午前9時から午後5時まで。
期限を過ぎると申請出来ませんのでご注意ください。

【申請場所】

保健福祉課

【申請時にご持参いただくもの】

- ・申請書(対象になると思われる方へ2月下旬に申請書を発送しています)
- ・印鑑
- ・本人確認書類(運転免許証、健康保険証、住民基本台帳カード等)
- ・通帳、キャッシュカード(対象者本人名義の口座)
(※代理申請の場合は、代理人の本人確認書類も必要です)

包括支援センター

甲良町 在宅看取りフォーラム 開催

~人生の最期を あなたはどう過ごしたいですか?~

皆さんは、どこで、どのように最期を迎えたいか、考えたことはありますか?今後、病院で最期を迎えることは、難しくなってきます。

自分の望む場所で、住み慣れたまちで、安心して最期を迎えるためには、どんなことが必要なのか、みんなで考えましょう。

甲良町内医師、若松宏和先生からも、大変貴重なお話を聴かせていただきます。皆さまお誘い合わせのうえ、ぜひご参加ください!



H28 甲良町 在宅看取りフォーラム 開催内容

【日 時】 H29年3月18(土)午後1時30分~4時30分

【受付開始:午後1時~】

【場 所】 甲良町公民館 2階多目的ホール

【対象者】 甲良町在住の方、その他どなたでも ※申込不要

【参加費】 無料

【内 容】 <第1部> 在宅医療・在宅看取りの動向と在宅看取りの実践報告
<第2部> 映画上映「ゆずの葉ゆれて」主演:松原智恵子、津川雅彦

【講 師】 ★若松医院医師 若松宏和先生(湖東圏域・甲良町の現状と課題について)

★彦根市立病院医師 彦根医療福祉推進センター長 切手俊弘先生(進行)

★せせらぎ居宅介護支援事業所 橋本美佐子氏(甲良町看取り事例紹介)他

♪たくさんの方のご参加、お待ちしております!

3年間の活動を終えて

まず、最初にお断りさせていただきます。

3月号の広報が皆様に届く3月初旬には、まだ1ヶ月足らず(もっと言うなら、この原稿を書いている時点では2ヶ月近く)の活動期間があるので、正確には「タイトルに偽りあり」なのですが、便宜上、最終報告ということで見逃してやってください(笑)。

ということで、2014年4月から活動させていただいてきました第一期隊員である私と宮永隊員は、2017年3月末を持ちまして、『地域おこし協力隊』の任期満了となります(地域おこし協力隊員の任期は、3年が限度と定められています)。

振り返ってみると、本当にいろんなことがありました(^_^;)。

今でこそ、隊員数も増えて、全国的なメディアにも取り上げられて、知っている方も増えてきた「地域おこし協力隊」制度ですが、3年前の私の着任当初は、甲良町にとって初めてでしたし、ある意味、役場も町の皆様も、私自身でさえも「“地域おこし協力隊”って何だろう？」という状態でした。すべてが手探りの状態だったのです。

そして、私はこの3年間、ブログやフェイスブックといったインターネットを使っただけの甲良町の魅力の情報発信、地域おこし協力隊や野菜ソムリエのネットワークを使っただけのイベントへの参加による甲良町製品のPR、集落の老人会サロンや小学校の食育のお手伝い、図書館まつりや集落ごとのお祭りへの参加と取材など、町の皆様のお力をお借りして、本当にいろんなことをやらせていただきました。また、そうした活動の中で、甲良町内にコミュニティスペースとしての飲食店と宿泊施設の必要性があると感じ、私自身の任期終了後の定住方法として、カフェとゲストハウスを開業しようと動いてきました。

結果としては、私自身でそれを実現するのではなく、最近になって持ち上がった『ファームかなや』が中心となって、金屋集落に甲良町の食の小さな拠点を作るプロジェクトに加えていただけたことになりました。今後は、『ファームかなや』の一員として、その拠点づくりのお手伝いをさせていただくことになったのです。

そうやって、私が3年間の任期を無事にやり通せたのも、今後、大好きな甲良町に住み続けられるようになったのも、全て町の皆様が支えてくださったおかげです。本当に、ありがとうございました!そして、皆様に頂いたご恩を少しでもお返しできるよう頑張りますので、これからもどうぞ、よろしくお願ひいたします。

まだまだ書き足りないことはありますが、もう十分に長いですから、これ以上は止めておきます(^_^;)。後は直接お声をかけて、私とお話してください!(笑)

拙い文章を最後までお読みいただき、ありがとうございました。



滋賀県農産物(近江米・彦根梨・甲良いちご)を海外へ! 中小企業庁主催「グローバルプロデューサー育成支援事業」 でベトナム・ラムドン省を訪問



中小企業庁「グローバルプロデューサー育成支援事業」にて、約30日間にわたり、ベトナム・ホーチミンおよびラムドン省ダラットを訪問させていただきました。経済発展が著しいベトナムでは、安心・安全な日本産農産物を求める声が高まっています。今回は日本航空グループのJupiter(物流会社)のアテンドにより、ベトナム国内のオーガニックマーケットや高島屋などの市場調査を行いました。近江米、近江牛、彦根梨、甲良いちごなどは「ぜひともベトナムで販売してほしい」との声が寄せられました。

一方で、メコンデルタのカントー市では、日本人技術者がベトナムに持ち込んだコシヒカリの種子が出回り、「ベトナム産コシヒカリ」が生産されています。日本人が現地でコシヒカリの栽培を指導し、現地で生産体制が確立しつつあります。味も品質も日本産とほとんど変わりません。生産コストは1kgあたり50円を切っています。また、ダラット高原では日系企業が多数進出し、農業に参入しています。

日本の農業生産方式で野菜が栽培されています。将来的に日本への輸出も検討されているとのことでした。平均年齢28歳のベトナムは、農業後継者不足とは無縁で、近い将来、日本のマーケットを狙っていたのです。

ダラット高原では、キク農家さんを訪問しました。若い農家さん夫妻は、10アールのハウスを三棟でアスター、仏花用菊の栽培を行っていました。一年に3回出荷することができます。朝に収穫されたキクは、夜の飛行機で日本に輸出され、次の日の朝には東京の市場に並びます。仏花用のキクは、将来的にも安定した需要が見込めるため、日本向けの輸出用として生産をしているのです。



こうした現場を見させていただいて、日本の農家も世界の市場を見据えて農業生産を行わなければいけないことを痛感しました。滋賀の農産物を輸出するための調査だったのですが、逆にベトナムが日本への輸出について着実に行動を進めており、近い将来に脅威となる可能性があります。「強い農業をつくる」ため、世界の市場を視野に入れて、必要とする人においしい農産物を届ける、100年後にどのような農業の未来を描けばよいのかを学びました。



3年間の任期を終えて...

甲良町地域おこし協力隊は、今年2月から5名体制となりました。私は3月末をもって、3年間の任期が終了します。3年間、1町歩(1ヘクタール)の農地をお借りして農業に取り組んできました。任期後は、大学で特任教員として勤務しながら、「兼業農家」として0.6ヘクタールの農地を耕作、新しい第一歩を踏み出します。引き続き農業を通して地域と関わっていきます。「道の駅こうら」で「あぐりんファーム滋賀」の野菜を見つけてくださったときにはぜひ思い出してください。



安全確保 通学用ヘルメット(甲良中学生)の着用について

近年、自転車での事故が増加しており道路交通法も一部改正され、ヘルメットの着用が努力義務となりました。

そこで、甲良町教育委員会では今年4月から甲良中学生に『通学用ヘルメット』を配布し、一層の安全確保に努めます。

保護者におかれましても、我が子の命を守るため、通学時にはヘルメットを着用するよう指導を行ってください。また、地域の皆さまにおかれましても、中学生を見かけたら「ヘルメットを着用しよう」お声かけにご協力をお願いします。



甲良町スポーツ少年団の紹介

甲良町では下記のスポーツ少年団が活動しています。ぜひ興味のある方は下記の代表者・指導者もしくは甲良町教育委員会までご連絡下さい。
甲良町 教育委員会 社会教育課 ☎ 38-3315

団名	甲良東スポーツ少年団	〒522-0261 犬上郡甲良町長寺191
活動種目	学童軟式野球	代表者：大橋 久和 ・連絡先：0749-38-3122
団員数	14名	指導者 5名・役員 4名
団紹介	<p>わが団は、今年で33年目を迎えました。その間にプロ野球選手や少年（中学生）野球でオールジャパンに選ばれた選手を輩出しました。県下に誇れる甲良少年野球場をホームグラウンドとし、一生懸命練習に励んでいます。野球に興味がある人・やってみたい人は、是非一度見に来てください。保護者の負担もできるだけ考慮します。</p> 	
団名	甲良西スポーツ少年団	〒522-0243 犬上郡甲良町小川原726-3
活動種目	学童軟式野球	代表者：山田 光義 ・連絡先：0749-25-3008
団員数	26名	指導者 6名・役員 4名
団紹介	<p>甲良西スポーツ少年団は野球を通じて「人づくり・チームづくり」にいそしんできて34年を迎えます。今はその時教えた選手の子どもが入団してきています。親子2代で呉竹児童公園グラウンドで汗を流しています。少子化の時代、団員が少なくなっていますが、「継続は力なり」のモットーを忘れずにこれからも長く野球を続けていける団活動に努力していきます。</p> 	
団名	甲良町空手スポーツ少年団	
活動種目	空手	代表者：村岸 一真 ・連絡先：0749-38-3298
団員数	10名	指導者 2名・役員 2名
団紹介	<p>沖縄空手の首里手・泊手の道統を継承する武道を学ぶ教育空手道です。自分を厳しく見つめ衝動性や攻撃性を自ら制御できる力を養い、強さと気品が両立できるよう武道を通じて、心身ともに鍛えよう！ また「護身術」としても！ 活動日：毎週木曜：19:00～21:00 場所：甲良西小学校体育館</p> 	
団名	甲良柔道スポーツ少年団	
活動種目	柔道	指導者：上田 貴則 ・連絡先：090-5644-5206
団員数	8名	指導者4名・役員1名
団紹介	<p>甲良中学校体育館で毎週月曜日と木曜日に19時から2時間練習をしています。私達指導者は団での活動を通じて・相手を思いやる気持ち・協力することの大切さ・礼儀・ルールを守るなど心と身体の成長を目的とした指導を心がけております。 随時、団員を募集しております。</p> 	
団名	甲良町バレーボールスポーツ少年団	〒522-0271 犬上郡甲良町下之郷1560番地
活動種目	バレーボール	代表者：川並 進 ・連絡先：090-3280-4806
団員数	18名	指導者 3名・役員 2名
団紹介	<p>毎週水曜日 19時30分～21時 日曜・祝日 9時～16時 甲良西小学校で練習しています。西小と東小の子が交流するだけでなく甲良中バレー部との交流や他校の子供達とも交流をしたりして活動しています。 バレーボールの技術向上だけでなく、挨拶、礼儀など子供の健全育成に力を入れています。</p> 	

それってハラスメント？

ハラスメント(Harassment)とは、いろいろな場面での「嫌がらせ、いじめ」を言います。
他者に対する発言・行動等が、本人の意図にかかわらず相手を不快にさせたり、不利益や損害、脅威を与えたり、個人の尊厳や人格を侵害したりすることを指します。



◆知ってる？ いろいろなハラスメント

◆セクシュアル・ハラスメントとは？

本人が意図する、しないにかかわらず、相手が不快に思い、相手が自身の尊厳を傷つけられたと感じるような性的発言・行動を指します。

◆ジェンダー・ハラスメントとは？

性に関する固定観念や差別意識に基づく嫌がらせなどを指します。女性又は男性という理由のみで性格や能力の評価や決め付けを行うことです。ジェンダー・ハラスメントは広義のセクシュアル・ハラスメントとされます。

◆アカデミック・ハラスメントとは？

研究教育の場における権力を利用した嫌がらせです。嫌がらせを意図した場合はもちろん、上位にある者が意図せずに行った発言・行動も含まれます。

◆パワー・ハラスメントとは？

同じ職場で働く者に対して、職務上の地位や人間関係などの職場内の優位性を背景に、業務の適正な範囲を超えて、精神的・身体的苦痛を与える又は職場環境を悪化させる行為をいいます。

◆ドクター・ハラスメントとは？

医師や看護師をはじめとする医療従事者の患者や患者家族に対する心ない発言や行動を指します。

◆モラル・ハラスメントとは？

言葉や態度、身振りや文書などによって、働く人間の人格や尊厳を傷つけたり、肉体的、精神的に傷を負わせて、職場を辞めざるを得ない状況に追い込んだり、職場の雰囲気悪くさせることです。

◆アルコール・ハラスメントとは？

飲酒やイッキ飲みの強要、意図的な酔いつぶし、酔ったうえでの迷惑な発言・行動を指します。

◆スモーク・ハラスメントとは？

喫煙者が非喫煙者に与える害やタバコにまつわる不法行為全般を指します。

などなど・・・他にも多くのハラスメントがあります。



ハラスメントが生じる背景には、偏った固定的なものの見方や考え方、性的な役割分担意識、対等でない上下関係など良好ではない人間関係が存在するんだ。普段からお互いにコミュニケーションに努め、信頼関係でつながった対等で良好な人間関係をつくっていくことが大切だね。また、**相手を思いやる気持ち、人格を尊重する意識**を持って接することが重要だね。



子どもが急に病気になったのに仕事が休めない…。
急用ができたのに子どもを連れていけない…。
預ける人がいない…。こんな時、どうしたらいいの？

知っている便利なサービスを紹介しします。それぞれ、サービスの内容や料金も違いますので利用する前に確認してください。利用には予約が必要です。

名称	運営・実施場所	問合せ先
病児保育室「こあら」 (病児・病後児保育)	藤野こどもクリニック 彦根市戸賀町 36-6	0749-47-5366
ファミリーサポートセンター (登録必要)	彦根市ファミリーサポートセンター 彦根市平田町 670 彦根市男女共同参画センター「ウィズ」内	0749-24-3920
保育サービス「こうら」 (登録必要)	NPO法人 保育サービスドリーム 犬上郡甲良町下之郷 (旧給食センター内)	090-3844-3856
一時預かり保育	甲良西保育センター 犬上郡甲良町呉竹 53	0749-25-1752

3月のひろばのお知らせ

みんな来てね! 楽しくてためになる

「子育て講演会」

毎日の子育ての中で感じている不安や疑問にプラスになる話を聞いたり、親子遊びをします。お気軽にご参加下さい。

日時 3月 8日 (水)
10:00~11:30

場所 子育て支援センター

対象 町内在住の未就園児と保護者
おじいちゃん、おばあちゃん

※参加料無料です。

お話いただく先生の紹介



NPO法人 パパちから応援隊
理事長 赤松邦子さん

元幼稚園教諭。夫婦や家族のあり方などを盛り込んだ子育て支援を行う。「パパ支援」に早くから注目し、各地でセミナーを開催。テレビ、雑誌の掲載多数。奈良県なら子育て応援団団長。

3月の親子ふれあい教室

教室名	かんがるー教室 (0歳児)	こあら教室 (0歳児)	うさぎ教室 (1歳児)	ぺんぎん教室 (2・3歳児)
開催日	13日 (月)	15日 (水)	21日 (火)	22日 (水)
開催場所	子育て支援センター 10:00~11:30			

※今年度最後の教室になります。一年間、ありがとうございました。

【問合せ先】 子育て支援センター (ほっと館) ☎ 38 - 8003

— “どっち?” の本 —



『突然死しないのはどっち?』
池谷 敏郎/著 《すばる舎》
突然死しにくいのは、「八宝菜」と「酢豚」ならどっち? 「ゴルフ」と「登山」ならどっち? 暮らしのなかでどんな部分に気をつければよいのかを詳しく解説。



『血糖値上がらないのはどっち?』
板倉 弘重/著 浅野 まみこ/著 《アスコム》
かつ丼 v s 牛丼、血糖値が上がらないのはどっち? 料理&スイーツ全176品を取り上げ、どっちが血糖値を上げないかを対決させる。

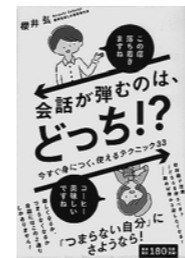

『会話が弾むのは、どっち!?』
櫻井 弘/著 《ワニブックス》
「この店、落ち着きますね」「コーヒー美味しいですね」会話が弾むのはどっち!? 日常生活でより会話が弾むよう、クイズ形式で楽しく解説。



『使うなら、どっち!?』
渡辺 雄二/著 《サンクチュアリ出版》
頭痛薬、お風呂用洗剤、ハンドソープ、サプリメント…。よく使う代表的な生活用品をとり上げ、使うならどちらが適しているかを判定。



『がんにならないのは、どっち?』
狭間 研至/著 《泰文堂》
いびきと歯ぎしり、がんリスクが高い睡眠はどっち? リンゴとバナナ、がん予防になるのはどっち? がんにならないための正しい知識をQ&A形式で紹介。



『太らないのは、どっち!?』
安中 千絵/著 《青春出版社》
とんかつVS唐揚げ、ショートケーキVSチーズケーキ…太らないのはどっち? 2択のクイズ形式で、どちらを食べれば太りにくいかを紹介。

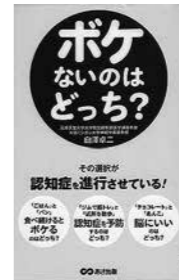

『ポケないのはどっち?』
白沢 卓二/著 《あさ出版》
「ごはん」と「パン」、「喫煙」と「運動不足」、「ジムで筋トレ」と「近所を散歩」…。ポケないのは、どっち? 「ポケ防止の心がけ」について実例をあげて解説。



『食べるなら、どっち!?』
渡辺 雄二/著 《サンクチュアリ出版》
子どもがよく口にする代表的な製品をとり上げ、食べる(飲む)ならどちらが適しているかを、具体的な製品名をあげて判定する。

3月

日	月	火	水	木	金	土
			1	2	3	4
5	6	7	8	9	10	11
12	13	14	15	16	17	18
19	20	21	22	23	24	25
26	27	28	29	30	31	

4月

日	月	火	水	木	金	土
						1
2	3	4	5	6	7	8
9	10	11	12	13	14	15
16	17	18	19	20	21	22
23	24	25	26	27	28	29
30						

●…休館日



3月の催し物 * 図書館の行事は全て無料です。

3月11日 (土) 11:00~ おはなし会	3月17日 (金) 11:00~ びよびよよこのおはなし会 (0, 1, 2歳向けのおはなし会)
3月18日 (土) 14:00~ 人形劇 上演: 人形劇団京芸 おもしろ劇場	3月26日 (日) 14:00~ 子ども映画会 「思い出のマーニー」(103分)

【問合せ先】 図書館 ☎ 38 - 8088

お知らせ **多肉植物 寄せ植えワークショップ 3/26開催!!**

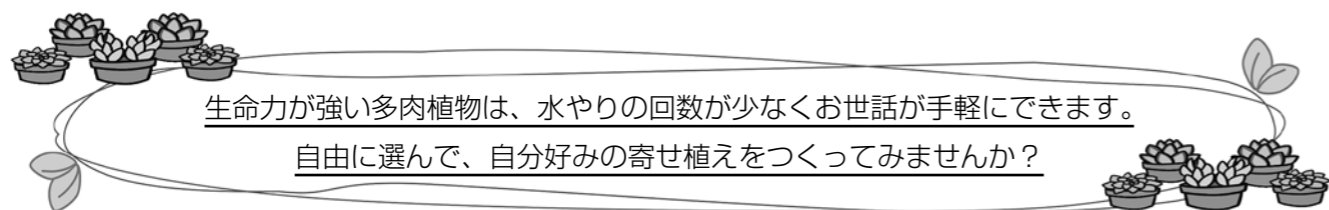

生命力が強い多肉植物は、水やりの回数が少なくお世話が手軽にできます。
自由に選んで、自分好みの寄せ植えをつくってみませんか？



※写真はイメージです。

日時：2017年3月26日(日)
① 11:00 ② 15:00

定員：各回 10名
料金：2000円
場所：観光案内所



電話・店頭のおいずれかにて、お申込みください。

～周年祭のお知らせ～

道の駅せせらぎの里こうらはリニューアルオープン後
2017年4月で2周年を迎えます。
2周年を記念して、4月8日(土)～4月9日(日)
の2日間、周年祭を開催いたします。
PIZZERIA UNO シェフの屋台など準備しております
ので皆さま、ぜひお立ち寄りください!!

【問合せ先】 道の駅せせらぎの里こうら ☎ 38 - 2744

国道8号 彦根～東近江における道路計画に関するアンケート調査

国道8号(彦根～東近江)の道路計画の検討を進めるうえで、周辺地域の道路を利用される皆さまの意見を幅広くお聞きし、より良い計画にするためのアンケート調査を今年度におこないますので、ご協力をお願いします。

対象	実施方法
沿線住民の方	郵送にて配布(甲良町在住の方から無作為抽出で配布)
沿線の事業所	郵送にて配布(甲良町の事業所から抽出し配布)
道路利用者	①インターネット(WEB)アンケート 滋賀国道事務所 検索 https://www.kkr.mlit.go.jp/shiga/index.php
	②下記の施設にてアンケート用紙を配布 ※各施設の営業時間内の配布になります。 ・甲良町役場 ・東近江市、米原市、竜王町、甲良町内の道の駅(7施設) ・滋賀県庁 ・国土交通省滋賀国道事務所

■お問い合わせ
国道8号 彦根～東近江に
おける道路計画に関する
アンケート調査
サポートセンター
TEL: 0120-138-050
(受付時間：午前9時～午後6時)

アンケートへのご協力をよろしくお願ひします。
実施主体 国土交通省 近畿地方整備局 滋賀国道事務所 調査協力：滋賀県、甲良町

国民年金 **国民年金保険料は遅れずにきちんと納めましょう!**

国民年金は、老後やもしもの時にあなたの大きな支えとなります。保険料の納め忘れが続くと老後に年金を受け取ることができなくなるばかりか、納付が遅れることで障害年金や遺族年金を受け取れない場合があります。もしもの時に後悔することのないよう保険料はきちんと納期限内に納めましょう!

【問合せ先】 彦根年金事務所 ☎ 23 - 1114 住民課 ☎ 38 - 5063

お知らせ **公益財団法人おりづる会のご案内**

公益財団法人おりづる会は、不幸にして交通事故によって父もしくは母または両親を亡くされた県内在住の子どもたちに対して、経済的援護などを行う団体として昭和45年に設立され、下記の事業を行っております。

対象者	滋賀県在住の交通遺児(高校卒業まで)			
事業内容 (いずれも返還義務なし)	経済	新入学給付金	・小・中学校に新入学される児童生徒 2万円 ・高等学校に新入学される生徒 3万円	申請時期 4月 支給時期 5月
	援護	就職仕度金	中学校を卒業し就職する人 3万円	
	護	学年進級支援金	小学校2～6年、中学校2・3年、 高等学校2・3年 (新入学給付金の支給対象とならないもの) 一人当たり1万円	
	業	高等学校卒業祝金	高等学校を卒業される生徒 5万円	申請時期 1月 支給時期 3月
	内	奨学金	小・中・高等学校に在籍する児童生徒(ならびにこれと同等と認められるもの) 小学生一人当たり 60,000円 中学生 // 84,000円 高校生 // 120,000円 (課税総所得金額200万円以下の世帯が対象)	申請時期 6月 支給時期 9、3月
厚生援護	夏のリクリエーション	夏休み体験活動などのリクリエーションを開催		
	クリスマスつどい	県内ホテルで会員と関係者などが一堂に会するクリスマスつどいを開催		
広報	機関紙「おりづる」を年2回発行			

【よくあるご質問】

- おりづる会に登録するには?
まずは、事務局までご連絡ください。入会金・年会費など無料です。
- 交通遺児の「交通」って自動車だけ?
いいえ。船や電車、飛行機なども含まれます。また、加害者・被害者ということも問いません。

詳しくは、(公財)おりづる会までお問い合わせ下さい。



〈連絡先〉公益財団法人 おりづる会 事務局
大津市京町四丁目1-1 滋賀県庁 交通戦略課内
☎ 077 - 528 - 3682
<http://www.pref.shiga.lg.jp/c/kotsu-s/cj00a002.html>

■パスポートセンター「米原出張窓口」からのお知らせ

3月21日(火)は県立文化産業交流会館の休館日のため、米原出張窓口はお休みです。申請には平日の火・水・木曜日にお越しください。なお、大津の窓口(ピアザ淡海1階)は、月曜日～金曜日(祝日・年末年始を除く)に申請受付業務を行っています。

問 滋賀県パスポートセンター 中嶋
☎ 077-527-3323
FAX 077-527-3329

■第1回滋賀県警察官(A・大卒程度)採用試験

滋賀県警察本部では、警察官を募集しています!
第1次試験:5月14日(日)
試験会場:立命館大学びわこ・くさつキャンパス

詳しくは滋賀県警察のホームページをご確認ください。

問 http://www.pref.shiga.lg.jp/police/
☎ 0120-204-314

■滋賀県立大学・公開講演「井伊直虎の城」開催

日時:3月11日(土)14時~16時
場所:夏川記念会館(近江高等学校教養ホール)

定員:180名(申込先着順)
参加費:無料

要事前申込(申込期限2月28日)

問 公立大学法人滋賀県立大学 地域連携推進グループ 公開講演担当
☎ 0749-28-8616

■難病医療講演会・交流会開催

日時:3月8日(水)14時~16時

場所:滋賀県立男女共同参画センター 研修室 A

講演:「病気とうまく付き合うための心の話」

定員:約50名(先着順)

参加費:無料
問 滋賀県難病相談・支援センター
☎ 077-526-0171

■腎臓(難病)医療講演会開催

日時:3月5日(日)14時~16時

場所:草津市立市民交流プラザ フェリ工商草津 5階 中会議室

講演:「腎疾患の治療と日常生活の注意点について」

定員:約50名(先着順、当日参加も可能)

参加費:無料
問 滋賀県難病相談・支援センター
☎ 077-526-0171

消防署 だけり 春の火災予防運動(3月1日~7日) 「消しましょう その火その時 その場所で」

この運動は、火災が発生しやすい時季を迎えるにあたり、火災予防の知識を高め、火災による死傷者の発生や財産の損失を防ぐことを目的にしています。

この機会に、防火に対する正しい知識や技能の習得に努めましょう。

◇住宅防火 いのちを守る

7つのポイント

=3つの習慣4つの対策=

●3つの習慣

- ①寝たばこは、絶対やめる。
- ②ストーブは、燃えやすいものから離れた位置で使用する。
- ③ガスこんろなどのそばを離れるときは、必ず火を消す。

●4つの対策

- ①逃げ遅れを防ぐために、住宅用火災警報器を設置する。
- ②寝具、衣類およびカーテンからの火災を防ぐために、防災品を使用する。
- ③火災を小さいうちに消すために、住宅用消火器等を設置する。
- ④お年寄りや身体の不自由な人を守るために、隣近所の協力体制をつくる。

■住宅用火災警報器の設置・管理

火災を早期に知らせることで、逃げ遅れを防ぐことを目的として、全ての住宅に、住宅用火災警報器(以下「住警器」)の設置が義務化されています。住警器をまだ設置されていない場合は1日も早く設置してください。また、住警器は古くなるとセンサーや回路等の電子部品の劣化などで火災を感知しなくなることがあります。10年を目安に、住警器は本体ごと交換しましょう。

◇全国山火事予防運動について

春季火災予防運動期間に合わせて、山火事予防運動も実施されます。

春になると入山の機会も増えていますが、枯葉や枯草が多くなっているため、山火事発生の危険性が高くなっています。山火事を防ぐため、枯草などのある場所や、強風時および乾燥時にはたき火をしないでください。また、タバコの吸殻は必ず消すとともに、投げ捨てないでください。

平成28年中 火災・救助・救急事案の発生状況

彦根市消防本部では、管内(彦根市と犬上郡)で発生した火災・救助・救急状況を統計にまとめ、公表しています。平成28年中に発生した災害状況は次の表のとおりでした。

表1 火災		表2 救助		
平成28年中	平成27年中	出場件数	58	
出火件数	54	43	火災建物	3
建物火災	29	20	交通事故	24
林野火災	0	0	水難事故	5
車両火災	5	6	機械事故	1
その他の火災	20	17	その他	24
主な出火原因		表3 救急		
放火(放火の疑い含む)	放火	出場件数	5,721	
たばこ	たばこ	急病	3,763	
電気関係	こんろ	一般負傷	890	
		交通事故	584	
死者	3	2	自損行為	75
負傷者	7	7	その他	36

プール & お風呂 温水プール・香良の湯カレンダー

利用案内 http://izumi21.net/ 営業時間 12:45~20:00

《水泳教室受講手続き》
教室の受講料と印鑑をご持参の上、温水プール受付まで。
※詳しくは、問合先までご連絡下さい。

水泳教室生徒大募集!! 定員になる前に来てネ!

3月 お風呂・プール

日	月	火	水	木	金	土
			1 教室日	2 教室日	3 教室日	4 教室日
5	6	7 休館日	8 教室日	9	10 教室日	11 教室日
12	13	14 休館日	15 教室日	16	17 教室日	18 教室日
19	20	21 休館日	22 教室日	23	24 教室日	25 教室日
26	27	28 休館日	29	30	31	

4月 お風呂・プール

日	月	火	水	木	金	土
						1 教室日
2	3	4 休館日	5 教室日	6	7 教室日	8 教室日
9	10	11 休館日	12 教室日	13	14 教室日	15 教室日
16	17	18 休館日	19 教室日	20	21 教室日	22 教室日
23	24	25 休館日	26 教室日	27	28 教室日	29
30						

ジュニアスイミング教室 [4歳から小学生まで] ◎受講料:4,000円

水なれから始まり、クロール・背泳ぎ・平泳ぎ・バタフライに加え個人メドレーが泳げるように指導します。年間を通じて水泳により病気にかけにくい健康な体づくりと、子供の限らない可能性を引き出すのを目標とします。

◎各教室とも月4回で、受講料は1ヶ月分です。 ◎受講料:4,000円

曜日・時間	対象	募集
水曜日 午後5時~6時	4歳~未就学児	予約
水曜日 午後6時~7時	小学5~6年生	予約
金曜日 午後5時~6時	小学1~2年生	予約
金曜日 午後6時~7時	小学3~4年生	予約
土曜日 午後3時~4時	4歳~未就学児	予約
土曜日 午後4時~5時	小学1~2年生	予約
土曜日 午後5時~6時	小学3~4年生	予約
土曜日 午後6時~7時	小学5~6年生	予約

長期アルバイト募集!! 数名

プールコーチ・監視員
※主な仕事内容は、その場の安全確認を常に行うという仕事になります。その他、簡単な清掃・片付けなど。
◎資格 18歳(高卒以上)~
◎時間 1)13:00~22:00 2)17:00~22:00 3)13:00~18:00
シフト制 平日のみ、土日のみなど応相談!!
◎時給 790円~
◎休日 火曜日(7・8月は除く)
◎その他 ユニホーム貸与、交通費支給(当社規定)、マイカー通勤可
まずはお気軽にお電話下さい。

香良の湯

広いお風呂でのんびり入浴
心も体もしっかり温まり
休憩所でごゆっくり
利用料 1回につき
◎大人 250円(中学生以上)
◎小人 150円(小学生)
※身体障害者手帳をお持ちの方は各利用料が割引となります。
シルバードイ(毎週金曜日)
※甲良町にお住まいの65歳以上の方は無料となります。

【問合先】 温水プール・香良の湯 ☎ 38-5155 ※温水プール・香良の湯の施設には、エレベーターはございません。階段でのご利用となります。

道の駅 せせらぎの里こうら



<営業日> 年中無休
(※12月31日~1月3日までは休み)

<営業時間> 午前9時~午後6時
※1月 午前9時~午後5時

<電話番号> 38-2744

ひこね市文化プラザ のおすすめイベント

綾小路きみまろ笑撃ライブ2017 in 彦根

平成29年4月1日(土) グランドホール
13:00開場 14:00開演



中高年のハートをわしづかみ!綾小路きみまろが彦根にやってきます!
人生の悲哀をユーモラスに漫談形式で語ります。お楽しみください!

◆チケット残席僅か!!
S席5,500円 A席5,000円
※18歳未満は入場いただけません。
※未就学児を対象に託児サービスあります。(有料/要予約)
【全席指定】

ファミリーエンターテイメントマジックショー

たかお晃市のファンハウス
平成29年5月14日(日) メッセホール
13:30開場 14:00開演



1年ぶりに、たかお晃市のマジックショーが彦根にやってきました!
今回のテーマは「ファンハウス」。「何か楽しいことが起こる家」という意味を込められたタイトル。暖炉や木箱のおもちゃ箱など、子どもの頃の思い出がいっぱい詰まった「こどもべや」にみなさんをご招待いたします!観客参加型の楽しいファミリーエンターテイメントマジックショーをぜひお楽しみください!!

◆チケット発売日 3月11日(土)9:00~
(発売初日は電話/インターネットでの予約のみ)
一般1,500円 子ども(小学生以下)500円
※3歳以上チケット必要
(3歳未満無料。席が必要な場合は有料)
【全席自由】

お問合せ先
ひこね市文化プラザチケットセンター ☎ 0749-27-5200
営業時間 /9:00~19:00 月曜休館(月曜が祝日の場合、その翌日が休館) *チケットは全て税込価格
インターネットでもお買い求めいただけます。
検索 http://bunpla.jp/

健康カレンダー

自分の体は自分で守ろう！

3月後半分 (会場：保健福祉センター)

事業の内容	実施日	受付時間	対象の方(児)	持ち物
2歳6ヶ月健診	16日(木)	9:30～10:00	H26年7月・8月生まれの児 前回うけられていない児	母子健康手帳・質問票 歯ブラシ・コップ
乳児健診4ヶ月	22日(水)	13:30～13:40	H28年11月生まれの児 前回受けられていない児	母子健康手帳・質問票
乳児健診10ヶ月	22日(水)	13:00～13:10	H28年5月生まれの児 前回受けられていない児	母子健康手帳・質問票 写真(広報への掲載希望者)
こころの健康相談	23日(木)	10:00～11:30	こころの健康状態に不安をお持ちの方 (予約制)保健師が対応します。	特になし

4月前半分 (会場：保健福祉センター)

事業の内容	実施日	受付時間	対象の方(児)	持ち物
すこやか相談	3日(月)	9:30～11:00	子どもの健康、食生活、予防接種等に関する相談を行います。	母子健康手帳
3歳6ヶ月健診	5日(水)	13:15～13:45	H25年8月・9月生まれの児 前回受けられていない児	母子健康手帳・質問票 歯ブラシ・コップ
こころの健康相談	14日(金)	13:30～15:00	こころの健康状態に不安をお持ちの方 (予約制)保健師が対応します。	特になし

【問合先】 保健福祉課 ☎ 38-3314 / 38-5151

ひとのうごき

< >内は前月との比較
H29.2.1 現在

	総人口		0～15歳未満	15歳以上 ～65歳未満	65歳以上
男	3,494	<-2>	476	2,073	945
女	3,765	<-2>	429	2,047	1,289
合計	⑦ 7,259	<-4>	905	4,120	② 2,234
世帯数	2,590	<+7>	①÷⑦=高齢化率 30.77% 高齢化率とは65歳以上の高齢者人口が総人口に占める割合。		



2017年(平成29年)3月号
通巻第456号

発行/甲良町企画監理課
〒522-0244

TEL.0749-38-5061
FAX.0749-38-5072

E-mail: kikaku@town.koura.lg.jp

滋賀県内の消費生活相談窓口

消費生活相談窓口では、納得できない請求や買物、契約のトラブル製品事故や多重債務などのご相談をお受けします。
お困りのことがありましたら、お気軽にご相談ください。

全国共通ダイヤル 消費者ホットライン
☎ 188 いやや(188)!泣き寝入り!!

最寄りの市町の相談窓口や滋賀県消費生活センターにつながります。通話は有料です。