

～ 森とびわ湖を結ぶ 笑顔で暮らせる豊かな農村 ～

広報

こうら

甲良町ホームページ <http://www.kouratown.jp/>

2016



12

TOWN INFORMATION

伝統文化、歴史を学ぶ



10月6日 甲良西小学校5年生 親子活動 (P2に関連記事)

2 旭日単光章、旭日小綬章の受章

3 本人通知制度

7 除雪作業にご協力を

8 年末年始の休日急病診療・歯科診療

12 道路交通法の一部改正

14 図書館まつり

おめでとうございます。



■旭日単光章受章

元選挙管理委員会委員長・元公平委員会委員

圓城信藏さん 88歳

甲良町選挙管理委員会委員長等を務められた功績を称えられ、平成28年7月1日付けで内閣総理大臣から「旭日単光章」を受章されました。

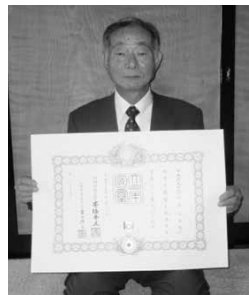

■旭日小綬章受章

元甲良町長・元甲良町議会議員

山本日出男さん 70歳

甲良町長および議会議員を務められた功績を称えられ、平成28年11月3日付けで内閣総理大臣から「旭日小綬章」を受章されました。

おめでとうございます。今後ますますのご健勝とご多幸をお祈りします。

伝統文化を体験

10月6日、呉竹地域総合センターにて甲良西小学校5年生親子活動が行われました。呉竹の伝統文化産業である「竹皮草履作り」を児童22名とその保護者が、地元のお年寄り13名の指導のもと体験しました。この取り組みは、呉竹の歴史を学び体験することで、子どもたちの人権に対する意識を高めることを目的に毎年実施されています。

田や畑の土地が少ない呉竹地区では、以前は日雇いの土木業が主な仕事で、雨が降ると仕事ができなため、生活が安定しませんでした。その生活を少しでも支えるために作られていたのが竹皮草履です。竹皮草履は、米や野菜などと交換されたり、福井県の機械工場内の上草履として愛用されたりしました。

最近では、竹皮草履作りの技術を持つお年寄りも少なくなり、この伝統文化を後世に残していくことも難しくなっています。そのような中、呉竹の歴史や技術を学ぶことができる竹皮草履作りの体験は、貴重な取り組みとなっています。この体験を通して、先人の努力や工夫を実感し、困難にも立ち向かっていける子どもたちへと成長してもらいたいと思います。



天使のほほえみ

1歳のおたんじょうびおめでとう!



なかむら むねとら
中村 宗虎ちゃん
12月11日生(下之郷)



きのした みと
木下 未都ちゃん
12月13日生(池寺)



たつの ゆの
辰野 優乃ちゃん
12月19日生(北落)

広報こうら『天使のほほえみ』への掲載希望の方は、「乳児の10ヶ月健診」時に写真をご持参ください。

写真の裏にお子さんの名前(ふりがな)、生年月日、住所をご記入ください。

【問合先】
企画監理課 ☎38-5061
保健福祉課 ☎38-3314

本人通知制度実施中

本人通知制度は、住民票の写しや戸籍謄本などを代理人や第三者に交付した場合に、事前に登録している人に対して、その交付した事実をお知らせする制度です。

この制度は、不正な請求の抑止や不正な取得による人権侵害の防止を図ることを目的としており、制度の利用には事前の登録申請が必要です。

本人通知制度の流れ

事前登録(希望者のみ)
住民課窓口で登録

第三者による請求
代理人や第三者が事前登録者の住民票の写しなどを請求

登録者への通知
登録者に交付した事実を通知

▶事前登録できる人

甲良町に住民登録している人、本籍がある人(除かれた人も含みます)

▶事前登録に必要なもの

- ・本人確認書類(運転免許証、パスポート、個人番号カードなど顔写真入りの証明書)
- ・代理人の場合は委任状
- ・法定代理人の場合は、戸籍謄本などの資格を証明する書類

▶事前登録者への通知内容

- ・証明書の交付年月日
- ・交付した証明書の種別
- ・交付通数
- ・交付請求者の種別(本人の代理人または第三者の別)

▶登録の変更・廃止の届出

登録内容(氏名、住所、本籍地など)に変更があった場合や、登録を廃止したい場合は、必ず本人通知制度事前登録(変更・廃止)届出書を提出してください。

注意

この制度は、代理人や第三者から住民票の写しなどの交付請求があった場合に、登録者に交付した事実を通知する制度です。登録者に交付の可否を確認する、また交付を行わないといった制度ではありません。また、第三者の氏名や住所などの請求内容の通知は行いません。国や地方公共団体からの請求など、通知の対象とならない場合もあります。

【問合先】 住民課 ☎38-5063

国民年金保険料は遅れずにきちんと納めましょう!

国民年金は、老後やもしもの時にあなたの大きな支えとなります。保険料の納め忘れが続くと老後に年金を受け取ることができなくなるばかりか、納付が遅れることで障害年金や遺族年金を受け取れない場合があります。もしもの時に後悔することのないよう保険料はきちんと納期限内に納めましょう!

【問合先】 彦根年金事務所 ☎23-1114

お知らせ 資源ごみ収集の分別について

皆さまの家庭から排出された「かん」と「びん」は資源ごみとして収集しています。町内収集後、資源化処理施設に搬入し、資源としてリサイクルされています。そんな中、4月と9月に行なったびん収集の日に「陶器のかけら」が混入していました。陶器のかけらについては燃えないごみの日に出してください。住民の皆さまのご理解とご協力をお願いします。

粗大ごみについて

収集日	西学区	東学区
平成28年12月3日(土)	非金属	金属
平成28年12月10日(土)	金属	非金属

各集落の指定場所に搬入をお願いします。

年末・年始のごみ収集日について

配布済のごみカレンダーを確認してください。甲良町ホームページにも載せています。し尿カレンダーは11月および12月広報に年末・年始の予定をの載せています。

予防 狂犬病の流行を防ぐために

「狂犬病」は現在の日本では関心が高くありません。それは日本国内で狂犬病の流行が60年以上確認されていないためです。しかし、狂犬病は遠い過去の病気ではありません。2006年12月に狂犬病による人の死亡例があります。今回はその狂犬病に関する疑問をQ&A形式にまとめました。犬を飼う皆さんは、ぜひご確認ください。

Q 1. 「狂犬病」はどんな病気ですか？

A 1. 狂犬病は世界中の病気で最も恐ろしい伝染病の一つです。犬の病気ですが、狂犬病の犬に噛まれることで人にも感染します。狂犬病になると、ほぼ100%の確率で死亡し、有効な治療法もありません。

Q 2. 狂犬病の流行を防ぐために何ができますか？

A 2. 犬に予防注射を受けさせることです。動物病院でいつでも予防接種は受けられます。(3,400円程度)甲良町では、毎年4月～5月に集団予防接種を実施しています。



Q 3. もし、犬に噛まれたら、どうすれば良いですか？

A 3. 噛まれた人は必ず水で傷口を洗い、軽傷でも必ず病院で治療を受けてください。その後は保健所に連絡し、飼い主は噛んだ犬が動物病院で狂犬病かどうか検査してください。

お知らせ 甲良町 し尿収集カレンダー

【平成28年12月 第5週】

日(曜日)	午前 / 集落	午後 / 集落
26日(月)	池 寺③	池 寺③
27日(火)	長寺西③・長寺東③	不 定 期

【平成29年1月】

日(曜日)	午前 / 集落	午後 / 集落
4日(水)	呉 竹①	呉 竹①
5日(木)	小川原①・呉 竹①	小川原①・呉 竹①
6日(金)	小川原①・呉 竹①	不 定 期
10日(火)	尼 子①・呉 竹①	尼 子①・呉 竹①
11日(水)	正楽寺①③・法養寺①②	正楽寺①③・法養寺①②
12日(木)	長寺西①・長寺東①	長寺西①・長寺東①
13日(金)	—	長寺西①・長寺東①
17日(火)	下之郷②・北 落①②③・在 士①	下之郷②・北 落①②③・在 士①
18日(水)	—	不 定 期
19日(木)	池 寺①②・小川原②・呉 竹①②	池 寺①②・小川原②・呉 竹①②
23日(月)	金 屋①②③	金 屋①②③
25日(水)	長寺西②・長寺東②	長寺西②・長寺東②
26日(木)	長寺西②・長寺東②	不 定 期
27日(金)	小川原②③・呉 竹②③	小川原②③・呉 竹②③
31日(火)	長寺西③・長寺東③	長寺西③・長寺東③

※「—」の日時は、他町の集落の収集日となっています。

※不定期でお申込みの方は、原則として不定期日での収集となります。

※集落名の後にある○印の数字は、お申込みいただいた収集回数を表しています。

①は1ヶ月に1回、②は2ヶ月に1回、③は3ヶ月に1回でのお申込みを表し、「呉竹①」とある場合は1ヶ月に1回で申込みいただいた呉竹①のお宅を収集させていただきます。

なお、収集予定のない集落等については、翌月以降の収集となります。

※1月に2回でお申込みの場合は、原則1回目を同集落の月1回と同じ日に、2回目を1回目の15日後(2～3日は前後します)に収集させていただきます。

彦根・犬上地区交通安全対策連絡協議会の活動

彦根・犬上地区交通安全対策連絡協議会は、彦根市・豊郷町・甲良町・多賀町・湖東土木事務所・彦根警察署・彦根交通安全協会・彦根犬上地区安全運転管理者協会・彦根地域交通安全活動推進委員協議会・滋賀県トラック協会彦根支部で構成される協議会です。高齢者自転車大会の開催や交通安全ポスター・作文コンクールの実施、交通安全フェアの開催、新入学児童を対象とした交通安全教室の実施など、彦根・犬上地区の交通安全をはかるべく、各種活動を行っています。

高齢者自転車大会



高齢者の方々に自転車運転技術を競いながら、普段は気づかない運転の難しさを体験していただきました。

作文・ポスターコンクール



小中学生を対象とした作文とポスターコンクールを開催しました。入賞作品は全国交通安全運動期間にビバシティ彦根で展示しました。

交通安全フェア



ビバシティ彦根センタープラザにおいてブースを開きました。スタンプラリーを通して交通安全について親子で考えていただきました。

交通安全教室



彦根・犬上地区の幼稚園、保育園を対象にした交通安全教室を開催しました。

※平成28年度交通安全ポスター・作文コンクールにおいて甲良町からポスター部門では「特選せせらぎ賞」に甲良中学校1年 隔間恒俊さんが、作文部門では、「会長賞」に県立守山中学校3年 隔間祐香さんが選ばれました！

除雪作業にご理解とご協力をお願いします！

甲良町では、おおよそ10～15cm程度の積雪を目安に主要な町道の除雪作業を行います。除雪作業は主に早朝の通勤、通学時までには終了するように努めていますが、大雪のときや明け方に降ったときは間に合わない場合もありますので、ご理解・ご協力をお願いします。また、除雪作業をスムーズに実施するために、次の点についてご協力をお願いします。

1. 路上駐車はしないでください。

除雪作業の障害は、路上駐車です。路上駐車があると、除雪作業を大幅に遅らせるばかりか、除雪車が先に進めず作業ができない場合があります。また、看板やプランター等も路上に置かないよう注意してください。

2. 玄関先の雪は自分で除雪してください。

除雪車が通った後は、玄関先に雪が残るときがあります。除雪作業では、短時間で広範囲を一斉に除雪する必要があり、玄関先まで手が回りませんので、各自で除雪にご協力をお願いします。

3. 道路に雪を出さないでください。

道路上の雪はスリップ等の原因になりますので、除雪した雪は、路肩や通行に支障とならない所に積むなどしてください。

4. 夜間・早朝の除雪にご協力をお願いします。

朝の通勤・通学のため、夜間・早朝の除雪が必要になることがあります。除雪車の音や振動があると思われかもしれませんが、ご理解をお願いします。

5. 除雪車には近よらないでください。

除雪作業中は大変危険です。除雪車が近くに来たら、近よらないでください。

町民の皆さま一人ひとりのご協力をいただくと、大きな排雪効果が上がりますので協力をお願いします。

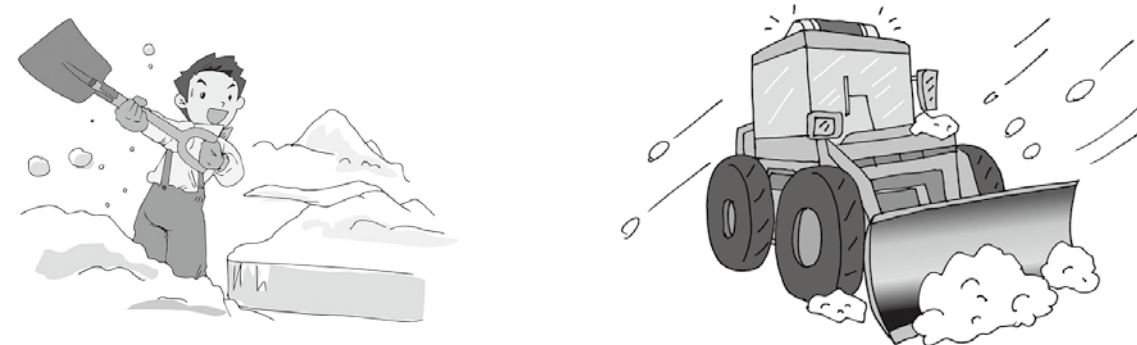

お知らせ 年末年始の休日急病診療について

- 彦根休日急病診療所（彦根市八坂町 1900 番地 4 彦根市立病院敷地内くすのきセンター 1 階）
- 診療科目：内科、小児科
- 診療時間 10:00～19:00（受付は 18:30 まで）

業務カレンダー ●は業務を行う日です。	28	29	30	31	1	2	3	4
	水	木	金	土	日	月	火	水
		●	●	●	●	●	●	

【問合先】彦根休日急病診療所 ☎22-1119

お知らせ 年末年始の歯科診療について

彦根歯科医師会では、平成 28 年 12 月 29 日（木）～平成 29 年 1 月 3 日（火）の年末年始の間、次の医院が当番医として診療されます。

月日	医院名	住所	電話番号
平成 28 年 12 月 29 日（木）	長寿歯科医院	彦根市平田町 422-13	26-1993
12 月 30 日（金）	三希子歯科	彦根市西今町 21-1	26-5069
12 月 31 日（土）	白石歯科	彦根市野良田町 325-5	43-2017
平成 29 年 1 月 1 日（日・祝）	野村歯科医院	彦根市原町 180-28	26-5183
1 月 2 日（月）	若松歯科医院	犬上郡甲良町尼子 2021-5	38-4500
1 月 3 日（火）	慶祐会 むとう歯科医院	彦根市西今町 363-5	21-0008

※診療時間は、いずれの日も午前 9 時から午後 3 時 30 分までです。

包括支援センター 認知症カフェ【出前】します！

平成 28 年度 出前カフェ
第 1 弾【長寺センター】

昨年大変好評であった、認知症【出前】カフェを、今年も開催します！

近頃もの忘れが気になる等、認知症について、心配事がある方、実際にお困りの方だけでなく、退屈な時間どう過ごす？とお悩みの方・・・等々、どなたでもお気軽にカフェにいらしてください！皆さまの癒しの場・交流の場として、ご利用お待ちしております。



おはぎ (2コ)
100円

12月カフェ「よってっ亭」【出前カフェ①】開催内容

- 【日 時】H28年 12月20日（火）午前 10 時 30 分～午後 2 時 30 分
- 【場 所】長寺地域総合センター
- 【対象者】どなたでも ※申込不要
- 【費用】・飲み物 100 円 ・おはぎ 2 個 100 円
（※注：ランチはありません）

♪たくさんの方のご利用、お待ちしております！



【問合先】甲良町地域包括支援センター ☎38-5161 / 甲良町グループホームらくらく ☎38-8182

保健だより インフルエンザを予防しましょう

インフルエンザの感染力は非常に強く、かかると重症化することもあります。予防法を知ってインフルエンザから身を守りましょう。

■インフルエンザとかぜの違い

インフルエンザは、1 年を通してかかることがある風邪とは違い、12 月～3 月の冬季に流行します。症状は、風邪が鼻水やのどの痛みなどの局所症状なのに対して、インフルエンザは 38℃以上の発熱や咳、のどの痛み、全身の倦怠感や関節の痛みなどの全身症状が起ります。

■インフルエンザ感染経路

インフルエンザ患者の咳やくしゃみに含まれるウイルスを吸い込むことによる「飛沫感染」とウイルスが付着した手や口や鼻に触れることによる「接触感染」によってうつります。

■インフルエンザの予防は「手洗い」「せきエチケット」「ワクチン」

この予防で飛沫感染、接触感染といった感染経路を断つことが大事です。ワクチンは、重症化の予防が目的です。ワクチンが十分な効果を維持する期間は接種後約 2 週間後から約 5 か月です。

インフルエンザが流行する前にワクチン接種を済ませてください。

〈せきエチケット〉

- せきがでる時は、マスクをすること
- せきやくしゃみを周囲の人にむけてしないこと
- 口をおさえた手はすぐに洗うこと

せきやくしゃみをする時は、飛沫にウイルスを含んでいるかもしれないので、せきエチケットを心がけましょう。



報告 町青少年育成大会が開催されました

11月13日、町青少年育成大会が開催されました。第1部では少年団花壇コンクールの表彰や中学生海外派遣報告、「私の思い」意見発表がありました。特に、「私の思い」意見発表では、町内の小中学生の代表4名の皆さんが人権などをテーマに自分の思いや考えを発表しました。

第2部の講演では、メンバー全員が小学校時代に不登校を経験され、その後歌に出会い生きることのすばらしさ、命の大切さを講演ライブというスタイルで伝えておられるバンドグループ：ジェリービーンズの公演を聞きました。歌の合間に語られた自身の体験談の中で「自分自身を決して否定しないこと。立ち止まる時間は、自分自身と向き合う大切な時間だ」といったメッセージは、参加者の心に大きな感動を与えました。



花壇コンクール表彰式



「私の思い」意見発表



ジェリービーンズ講演ライブ

★悪徳（ブラック）バイトとは？

学生であることを尊重しないアルバイトのことで、学校の授業に出られなくなるくらい長く働かされたり、労働に準じた十分な賃金が払われなかったりと、多くの場合は労働基準法違反である可能性が高くなっています。

例えば

- 事前の労働条件にない業務配置にまわされた
- 労働条件が募集時と違っていたり、書面で示されていなかったりした
- 準備や片付けの賃金や残業代が払われなかった
- 販売ノルマが課せられ、達成できないと自費で買わされた
- 休みづらく「休みたい」と言うと「だったら辞めてくれ」と言われた

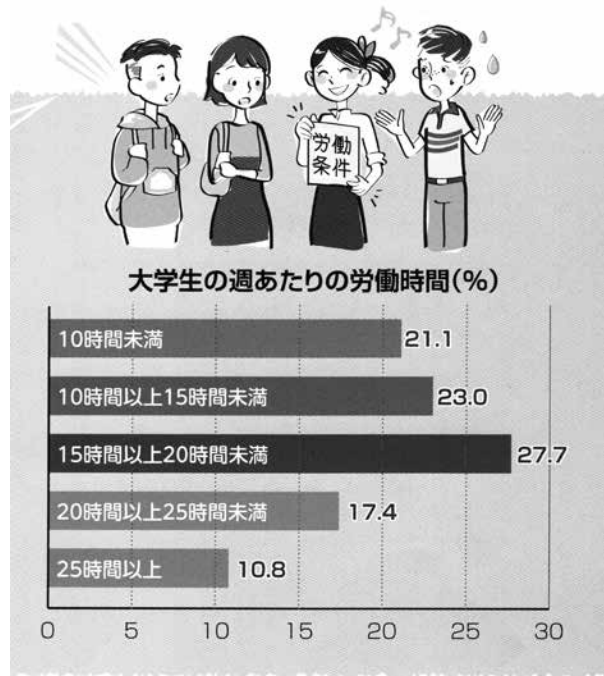

★悪徳（ブラック）企業とは？

労働法やその他関係諸法の規定する範囲を逸脱した劣悪な勤務環境や、過酷な労働を強いる企業のこと、短期間での離職率が高いなどの傾向もあるとされています。

例えば

- 採用通知などの通達が書面ではない
- 残業や休日返上が当たり前という雰囲気がある
- パワハラ・セクハラなどのいじめや嫌がらせがあり、なかなか改善されない
- 大量採用・大量離職がくり返されている

本社からの圧力や他店との競争の激化によって過酷な労働条件になるケース、経営者が法律を知らないケース、簡単に仕事を辞める若者が多く他の従業員にしわ寄せがいつているケースなどがあるのも事実なんだ。
誰もが安心して働ける職場環境をつくるため、「なぜこうしたことが起きるのか」その背景も視野に入れて、広い視点で考えることが大切だね。



悪徳（ブラック）バイトが登場した社会的背景

悪徳バイトが広がる背景に、学生の経済的状況の悪化があります。大学の授業料が高くなる一方、景気の悪化や物価の上昇など保護者の収入が減り、学生への仕送りは年々減っています。また教育設備や大企業が都市部に集中することで、地方から都市部へ若者が流出し、保護者のもとを離れ、一人暮らしをする学生が増えています。このため奨学金を利用する学生は以前と比べ格段に増え、さらに保護者からの仕送りだけでは生活できず、アルバイトの収入に頼らざるを得ないので、アルバイトを辞めにくい環境にあります。

11月3日、甲良甲冑隊が「第64回ひこねの城まつりパレード」に参加されました。このパレードは彦根城内とその周辺をマーチングバンド、こども大名行列、井伊直政公・井伊直弼公の行列など総勢1,000名が練り歩きます。甲良甲冑隊は平成22年に発足して以来毎年参加されており、今年は尼子武者隊のみの参加となりましたが、先月に完成した藤堂高虎公のイラスト入りのぼり旗も携え、堂々とした行進でした。



相続登記

「未来につなぐ相続登記 ~次世代の子どもたちのために相続登記のお願い~」

近時、相続した不動産について相続登記がされていないケースが数多く存在していることが、東日本大震災からの復興に関連して報道されるなど、相続登記が社会的な関心を集めていることをご存知でしょうか。

相続登記が放置されていることにより、所有者の把握に相当の時間が掛かり、まちづくりのための公共事業が進まないといった問題点が指摘されているところです。

皆さまが相続登記を速やかにした場合、不動産についての権利関係が明確になり、相続した不動産を売却しようとしたときに、すぐに売却の手続きを進めることができますし、不動産を担保に住宅ローンを組むことができるなどのメリットがあります。

一方、相続登記をしないで放置しておく、相続当事者に所在不明の方などがいる場合、すぐに登記を含めた相続の手続きをすることができず、相続分を確定することが困難となります。

また、相続が2代以上重なると相続関係が複雑となり、手続きに相当の時間と費用が掛かってしまいます。また、相続の手続きに時間が掛かると、相続した不動産を売りたいと思ったときに、すぐに売ることができなくなるなど、思わぬ不利益を受けることもあります。

自分の権利を大切にするとともに、次世代の子どもたちのために、未来につながる相続登記をしませんか。大津地方法務局と滋賀県司法書士会では、「未来につなぐ相続登記」推進プロジェクトを組織し、相続登記の申請を推進する取組を実施しています。

「未来につなぐ相続登記」推進プロジェクト（大津地方法務局&滋賀県司法書士会）

相談会のお問合せ・ご予約（県下各地で無料相談会を開催中）

大津会場 ☎ 077 (527) 5545

草津会場 ☎ 077 (527) 5545

彦根会場 ☎ 077 (527) 5576



平成29年3月12日施行

自分のための
みんなのための
新しいルールです

70歳以上の方が対象

75歳未満の運転者の方へ

更新時の
高齢者講習

- ◆ 現行の3時間から2時間に短縮!
- ◆ 安全運転をしていただくために内容も充実!



75歳以上の運転者の方へ

3年ごとの更新時

認知機能検査（講習予備検査）

～運転に必要な記憶力、判断力に関する簡易な検査～

低くなっている 少し低くなっている 心配ない

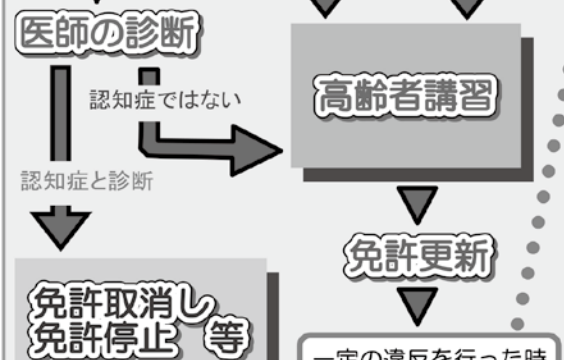

一定の違反を行った時

臨時認知機能検査

～運転に必要な記憶力、判断力に関する簡易な検査～

低くなっている 少し低くなっている 心配ない

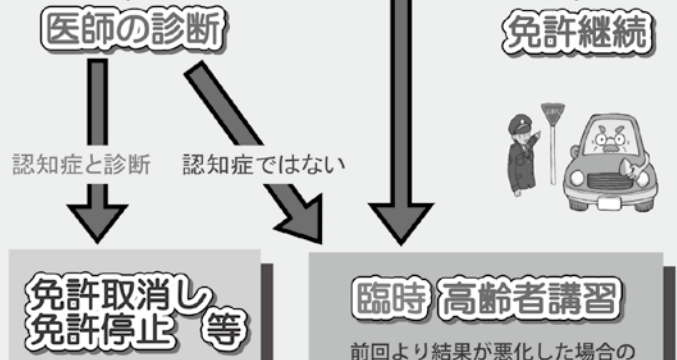

信号無視	横断等禁止違反	交差点右左折等方法違反	優先道路通行車妨害等	横断歩道等における横断歩行者等妨害	指定場所一時不停止等
通行禁止違反	進路変更禁止違反	指定通行区分違反	交差点優先車妨害	横断歩道のない交差点における横断歩行者妨害	合図不履行
通行区分違反	しゃ断踏切立入り等	環状交差点左折等方法違反	環状交差点通行車妨害等	徐行場所違反	安全運転義務違反

平成29年1月から、新たな保育サービスが始まります!

保育サービス「こうら」



甲良町では、いろいろな子育て支援施策を実施していますが、この度、困った時に利用していただける子育て支援サービスとして保育サービス「こうら」が1月から始まります。

運営団体	NPO保育サービス ドリーム（拠点：彦根市）
実施場所	甲良町下之郷 旧給食センター内（甲良中学校体育館 西側）
具体的なサービス内容	学校・園へのお子さんの送迎と保育。 リフレッシュしたい時、冠婚葬祭や行事の時などの一時保育。 （9：00～17：00、時間外は21：00まで。）土・日・祝日の保育など。
対象	生後3ヶ月から概ね12歳のお子さん

※料金等詳しい内容は、町内回覧でお知らせします。

12月のひろばのお知らせ

すまいるタイム 離乳食教室

今月のすまいるタイムは、離乳食教室をします。すでに離乳食を始めている方、これから始めようと思っている方は、ぜひ、ご参加ください。保健師さんと栄養士さんのお話を聞いたり、試食もあります。

日時 12月12日（月）10：00～11：30
対象 甲良町在住の未就園の1才未満児と保護者。（または、保護者に代わる方）
※参加には申込みが必要です。



10組限定です!

ホームページをご活用ください。

「ひろば通信」を見たり印刷できます。また、子育て支援センターのお知らせや・行事の案内などを見ることができます。ぜひ、ご利用ください。内容は随時更新しています。

甲良町 子育て支援センター

年末年始のご案内

子育て支援センターの利用は下記の通りです。ご確認ください。
年内の利用 12月28日（水）まで
年始の利用 1月4日（水）から

12月の親子ふれあい教室

教室名	かんがるー教室（0歳児）	こあら教室（0歳児）	うさぎ教室（1歳児）	ぺんぎん教室（2・3歳児）
開催日	7日（水）	14日（水）	19日（月）	21日（水）
開催場所	子育て支援センター 10：00～11：30			

※親子ふれあい教室の参加申込みは、随時受け付けております。参加の申込み・お問い合わせは支援センターまでお願いします。

【問合先】 子育て支援センター（ほっと館） ☎ 38 - 8003

10月22日開催しました！～クイズラリー～

ぞくぞくと集まって
くれました。



図書館のあちこちにクイズが…

受付です



今年も中学生がボランティア
に来てくれました！



来館プレゼントシールです。
好きな柄を選んでね。



答えを
書いて…
受付に行くとプレゼントがもらえたよ！



～外遊び～



大きなしゃぼん玉できたよ！

ダーツ、
当たるかな？



バルーンアート。
どんどん作ってくれます。



～図書館の
中では～



はるなさんのおりがみ
ワークショップ



サークルの活動紹介



ボランティアさんのおはなし会



おすすめ本紹介コーナー

～絵本作家はやしますみさんの
絵本あそび～



とんとん扉を開けて中へ…



おはなしを
聞いて…

おめんづくり



皆真剣
です！

未来の
アーティスト



おめんができたら
扉から出て
みんなに見てもらったよ！

じゃーん

素敵な
おめんが
できたよ

また
来てね

ボランティアさんたち

準備はOK？もうすぐ楽しいクリスマス♪
クリスマスがテーマの本



『ブランクリスマス』
だいごちひろ／著
《アップルミンツ》

手作りのクリスマスを楽しむ
ためにブランオーナメントは
いかが？パーツを上手に組み合
わせると、サンキャッチャーや
アクセサリーにも使えますよ。



『ラッフルさんのアイデア・
パーティ』
ラッフルさん／著
《リトルモア》

クリスマスの飾り付けは本気
で始めようとするとい身構え
てしまいがち。紙・リボン・シ
ールなど、身近な素材や文房具を
使って無理なく素敵にお部屋を
飾りましょう。



『はじめての手編み1年中楽しめる
ハッピークリスマス100』
《アップルミンツ》

みんなが大好きなクリスマ
ス。待ちこがれている時間に
ほっこりとクリスマスモチーフ
を編んでみませんか？今年はハ
ンドメイドでよりハッピーなク
リスマスを！



『世界の雪景色』
《パイインターナショナル》

まるでスノードームやおとぎ
話みたい！雪の降り積もるパ
リやロンドン、小さな田舎町のク
リスマスなど、世界の幻想的な
雪景色の写真集。一足先にホワ
イトクリスマスをどうぞ。



『はつみみ植物園』
西島清順／著 《東京書籍》

なぜクリスマスツリーや門松を飾るの？植物はいつどこからきた
の？プラントハンター・清順が、素朴な植物の常識やトリビアを図版
とともに紹介。ツリー＝モミの木。これって実は日本だけって知って
ますか？



『クリスマス正月のハッピーマジック』
藤原邦恭／著 《いかだ社》

年に一度だからこそ、集まったみんなをもっと
ハッピーにしよう！クリスマスや正月にぴったりの
マジックと、びっくりさせる裏技の数々を、豊富
なイラストでわかりやすく紹介します。



『ドイツ・クリスマスマーケット案内』
沖島博美／著 《河出書房新社》

キャンドル、ツリーに、シュトレン、ソーセージ、
グリューヴァイン！人々にぎわう屋台に、きら
びやかなイルミネーションの広場。冬のドイツを
彩るクリスマスマーケットを美しい写真とともに
紹介。



『13番目の贈りもの』
ジョアン・フィスト・スミス／著 《東洋出版》

愛する夫が突然息を引き取った。悲しみから立
ち直れない妻と3人の子供たちのもとに、クリ
スマスを控えたある日、ポインセチアが1鉢届く。
それから毎日、小さな贈り物が届き始め…。まるで
奇跡のようなほんとうの物語。

12月	日	月	火	水	木	金	土
					1	2	3
4	5	6	7	8	9	10	
11	12	13	14	15	16	17	
18	19	20	21	22	23	24	
25	26	27	28	29	30	31	

2017年	日	月	火	水	木	金	土
1月	1	2	3	4	5	6	7
8	9	10	11	12	13	14	
15	16	17	18	19	20	21	
22	23	24	25	26	27	28	
29	30	31					…休館日

【開館時間】
水～金 10:00～18:00
土・日 10:00～17:00

12月の催し物 *図書館の行事は全て無料です。

12月10日(土) 11:00～
おはなし会

12月16日(金) 11:00～
ぴよぴよよこのおはなし会
(0, 1, 2歳向けのおはなし会)

12月25日(日) 14:00～
子どもえいが会
「ノンタン スプーンたんたんたん」(35分)

年末年始のご案内
年内は28日(水)まで開館します。新年は1月4日(水)より通常通り
開館します。閉館中、本のみブックポストへ返却していただけます。
※DVD・CDは返却いただけません。ご注意ください。

☆☆☆ 12月の展示 ☆☆☆

山崎徳三さん絵画展

12月4日(日)～12月25日(日)

【問合先】 図書館 ☎38-8088



第一期協力隊 宮永 幸則

「第44回毎日農業記録賞」にて農林水産省生産局長・
全国農業協同組合中央会（JA 全中）会長賞 受賞！
公益財団法人勤労青少年躍進会・理事長賞 受賞！



地域おこし協力隊2年目から、インターネットを通して呼びかけた引きこもりや発達障がい者の若者を対象とした農業体験の受け入れを行ってきました。

100アールの農地で減農薬栽培に取り組みながら、住み込み・共同作業で自主性と協調性を養い、地域の皆さまのご協力のもと活動を進めてきました。

今回、勤労青少年の日記念事業（2016年度厚生労働大臣表彰）において、全国表彰（特選第6席・公益財団法人勤労青少年躍進会理事長賞）受賞、毎日新聞社「第44回毎日農業記録賞」にて中央審査優秀賞を受賞し、農林水産省生産局長賞・JA 全中会長賞を同時受賞しました。

このような賞を頂き、ご協力くださっている皆さまにも心から感謝いたします。

中小企業庁ふるさとプロデューサー育成支援事業」国内研修先に認定されました。

中小企業庁「ふるさとプロデューサー育成支援事業・二期目」が開催され、全国で51名の研修生が国内20か所に分かれて研修をスタートしました。合同会社地域資源総合研究所（甲良町正楽寺）が国内研修先の一つとして認定され、2名の研修生を20日間受け入れしました。私は、滋賀県で唯一「中小企業庁ふるさとプロデューサー」に認定されました。



研修生2名は、甲良町の地域食材を使った「こうら高虎丼」の開発に取り組んでいます。どんぶりを通した地域おこしに取り組むため、レシピの考案、試作、実売化に向けてのスキームを進めています。

滋賀県内の消費生活相談窓口

消費生活相談窓口では、納得できない請求や買物、契約のトラブル製品事故や多重債務などのご相談をお受けします。
お困りのことがありましたら、お気軽にご相談ください。

全国共通ダイヤル 消費者ホットライン

☎188 いやや(188)! 泣き寝入り!!

最寄りの市町の相談窓口や滋賀県消費生活センターにつながります。通話は有料です。

会社員・公務員・教員・看護師・自営業・専業主婦・定年退職者
10代～90代の9万人がTV・ラジオ・インターネットで学ぶ

放送大学

滋賀学習センター
大津市瀬田大江町横谷1-5
龍谷大学瀬田キャンパス内
077-545-0362
<http://shiga.ouj.ac.jp/>

55%
が女性です。

お知らせ

税金の納め忘れはありませんか？

皆さんから納めていただく県税や町税は、福祉、教育など住民の方々への身近な行政サービスに使われる大切な財源です。

県と各市町では、12月を「ストップ滞納!!強化月間」として、税の公平な負担の観点から、一斉に滞納整理を強化します。

未納のまま放置されますと、預貯金・給与等の差押えや自宅の搜索などを行うことがあります。もう一度、納め忘れがないかお確かめください。

県と県内市町では、公平な税負担と税収の確保を図るため、「滋賀地方税滞納整理機構」を設置し、連携・協働して県税と市町税の滞納整理を推進しています！

お問い合わせ先

町税 … 甲良町税務課 (☎ 0749-38-5064)

県税 … 東北部県税事務所湖東納税課 (☎ 0749-27-2206)

お知らせ

くらしのかわら版

問…問い合わせ

■パスポートセンター「米原出張窓口」からのお知らせ

年末年始(12月29日～1月3日)および1月10日(火)は県立文化産業交流会館の休館日のため、米原出張窓口はお休みです。申請には平日の火・水・木曜日にお越しください。
なお、大津の窓口(ピアザ淡海1階、大津市におの浜一丁目1-20)は、月曜日～金曜日(祝日・年末年始(12月29日～1月3日)を除く)に申請受付業務を行っています。

ホール(近江八幡市鷹飼町80-4) 詳細はホームページをご覧ください。
<http://www.pref.shiga.lg.jp/c/danjo/>

問 滋賀県庁・女性活躍推進課
☎ 077-528-3770
FAX 077-528-4807

■アイヌの方々からの様々なご相談をお受けします

日常生活でお困りのことはありませんか？
嫌がらせ、差別、プライバシー侵害などのご相談もお受けします。
相談専用電話 0120-771-208
受付：月曜日～金曜日 9時～17時
相談無料・匿名可・秘密厳守
公益財団法人 人権教育啓発推進センター

■小学生～高校生のための春休み海外研修交流事業参加者募集

公益財団法人・国際青少年研修会では、8コースの参加者を募集しています。体験を通して、お互いの理解や交流を深め、国際性を養うことを目的に実施します。おひとりでご参加になる方が8割以上、はじめて海外へ行かれる方が6割以上のご参加ですので、事前研修会では仲間作りから丁寧に指導いたしますので、安心してご参加いただけます。
内容：ホームステイ・ボランティア・文化交流・学校体験・英語研修・地域見学・野外活動など

■しがの女性活躍応援フォーラム

女性が多様な生き方や働き方を選択し、持てる力を存分に発揮できる社会の実現に向けた社会的気運の醸成を図るためのフォーラムを開催します。皆さまのご参加お待ちしております。
第1部：基調講演
第2部：パネルディスカッション
日時：2月4日(土)10時～12時
基調講演：国谷裕子氏(キャスター)
定員：300名(先着順・参加無料)
会場：県立男女共同参画センター 大

研修国：英国・豪州・カナダ・ニュージーランド・フィジー・カンボジア・ネパール

日程：3月25日(土)～4月5日(水)9～11日間(コースにより異なります。)

対象：小3～高校生(コースにより対象学年が異なります)
説明会：全国15都市、1月8日～22日(入場無料・予約不要)
参加費：31.8万円～47.8万円(1月25日(水)までにお申込の場合、早期割引1万円)

締切：2月3日(金)
問 公益財団法人 国際青少年研修協会
☎ 03-6417-9721

■自衛官募集のお知らせ

【自衛官候補生】採用予定月の1日現在、18歳以上27歳未満の方、学歴不問、男子のみ

【陸上自衛隊 高等工科学校生徒(一般採用)】平成29年4月1日現在、15歳以上17歳未満の男子で、中学校卒業または中等教育学校の前期課程修了者

【防衛大学校学生(一般採用(後期日程))】平成29年4月1日現在、18歳以上21歳未満の方で、高等学校卒業または中等教育学校卒業等

詳しくはホームページをご覧ください。
問 自衛隊滋賀地方協力本部 彦根地域事務所
☎ 0749-26-0587
<http://www.mod.go.jp/pco/shiga/>

暖房器具の取り扱いにご注意を！ 火災を未然に防ぎましょう

本格的な冬の到来に備えて、暖房器具のお手入れはもうお済みでしょうか。
毎年、暖房器具による火災が発生していますが、とりわけストーブが原因となる火災が最も多く、可燃物の接触・落下、誤った使用方法、火の消し忘れ、使用中の給油などが主な原因となっています。
大切な住宅からの火災を防ぐために、次の各ポイントに注意しましょう。

■使用にあたっての注意事項

- ・石油ストーブの燃料は灯油です。ガソリンは絶対に使用しないでください。
- ・ストーブの近くに紙、衣類など燃えやすい物を置かないでください。また、ストーブの上には絶対に洗濯物を干さないでください。干している洗濯物が落下して、火災になる恐れがあります。
- ・ストーブを使用する時は、こまめな換気を行ってください。換気が不足すると、灯油やガスが不完全燃焼し、一酸化炭素中毒を起こす原因となります。
- ・地震などの揺れで転倒しないように、固定する必要のあるストーブはしっかり固定してください。
- ・煙突がついているものは、指定の金具や支線などを使用して固定してください。



■給油時の注意事項

- ・石油ストーブに給油する場合は、必ずストーブの火を消し、火が消えたことを確かめてから給油してください。
- ・カートリッジタンク式の場合は、給油後、タンクのふたを確実に閉めてください。

■点火および消火の確認

- ・点火後は、炎の調節を行い、正常に燃焼していることを確認してください。
- ・外出時や就寝時には、消火していることを必ず確認してください。

■危険物の保管について

- ・灯油を保管する容器は金属製のもの、または、

ポリエチレン製で安全性に係る推奨マークもしくは認定証が貼付されているものを使用するとともに、必ずふたをしっかりと閉めて密閉してください。
・容器は火気を使う場所から遠ざけるとともに、直射日光の当たらない風通しの良い場所に保管してください。
・容器が転倒したり、落下物によって容器が破損したりしない場所に保管してください。

■変質灯油の使用禁止

昨シーズンより持ち越した灯油は、変質灯油(特徴として、灯油自体がうす黄色になる、すっぱい臭いがするなど)になっている可能性があります。変質灯油は不完全燃焼や異常燃焼など、予想しない事故が発生するおそれがあるため、絶対に使用しないでください。

■電気こたつ

比較的安全と思われる電気こたつも、使用方法を誤ると火災などの事故につながります。電気こたつによる火災を防止するために、次の点に注意してください。

- ・電気こたつの中で衣類を乾かさない。
- ・座布団や上掛けなどが電気こたつ内のヒーターユニットカバーに触れないようにする。
- ・外出や長時間離れる場合は必ず電源スイッチを切り、プラグを抜く。比較的安全と思われる電気こたつも、使用方法を誤ると火災などの事故につながります。

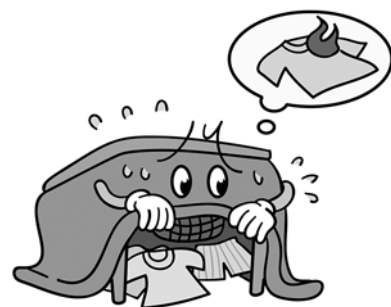

温水プール・香良の湯カレンダー

利用案内 <http://izumi21.net/> 営業時間 12:45～20:00

《水泳教室受講手続き》
教室の受講料と印鑑をご持参の上、温水プール受付まで。
※詳しくは、問合先までご連絡下さい。

水泳教室生徒大募集!! 定員になる前に来てネ!

12月 お風呂・プール

日	月	火	水	木	金	土
				1	2	3
					教室日	教室日
4	5	6	7	8	9	10
		休館日	教室日		教室日	教室日
11	12	13	14	15	16	17
		休館日	教室日		教室日	教室日
18	19	20	21	22	23	24
		休館日	教室日		教室日	教室日
25	26	27	28	29	30	31
		休館日	教室日	休館日	休館日	休館日

2017年1月 お風呂・プール

日	月	火	水	木	金	土
1	2	3	4	5	6	7
休館日	休館日	休館日	教室日		教室日	教室日
8	9	10	11	12	13	14
		休館日	教室日		教室日	教室日
15	16	17	18	19	20	21
		休館日	教室日		教室日	教室日
22	23	24	25	26	27	28
		休館日	教室日		教室日	教室日
29	30	31				
		休館日				

ジュニアスイミング教室 [4歳から小学生まで] ◎受講料:4,000円

水なれから始まり、クロール・背泳ぎ・平泳ぎ・バタフライに加え個人メドレーが泳げるように指導します。年間を通じて水泳により病気にかけにくい健康な体づくりと、子供の限らない可能性を引き出すのを目標とします。

◎各教室とも月4回で、受講料は1ヶ月分です。 ◎受講料:4,000円

曜日・時間	対象	募集
水曜日 午後5時～6時	4歳～未就学児	予約
水曜日 午後6時～7時	小学5～6年生	予約
金曜日 午後5時～6時	小学1～2年生	3名
金曜日 午後6時～7時	小学3～4年生	予約
土曜日 午後3時～4時	4歳～未就学児	予約
土曜日 午後4時～5時	小学1～2年生	予約
土曜日 午後5時～6時	小学3～4年生	予約
土曜日 午後6時～7時	小学5～6年生	予約

長期アルバイト募集!! 数名

プールコーチ・監視員

※主な仕事内容は、その場の安全確認を常に行うという仕事になります。その他、簡単な清掃・片付けなど。

- ◎資格 18歳(高卒以上)～
- ◎時間 1)13:00～22:00 2)17:00～22:00 3)13:00～18:00
- シフト制
- ◎時給 790円～
- ◎休日 火曜日(7・8月は除く)
- ◎その他 ユニホーム貸与、交通費支給(当社規定)、マイカー通勤可

まずはお気軽にお電話下さい。

香良の湯

広いお風呂でのんびり入浴
心も体もしっかり温まり
休憩所でごゆっくり
利用料 1回につき
◎大人 250円(中学生以上)
◎小人 150円(小学生)
※身体障害者手帳をお持ちの方は各利用料が割引となります。
シルバーデイ(毎週金曜日)
※甲良町にお住まいの65歳以上の方は無料となります。

【問合先】 温水プール・香良の湯 ☎ 38-5155 ※温水プール・香良の湯の施設には、エレベーターはございません。階段でのご利用となります。

道の駅 せせらぎの里こうら



- <営業日> 年中無休
(※12月31日～1月3日までは休み)
- <営業時間> 午前9時～午後6時
※1月 午前9時～午後5時
- <電話番号> 38-2744

行政相談日

12月10日(土)・2月11日(土)
10時～12時 役場1階 情報公開室
相談内容 ①医療保険・年金 ②道路
③生活保護 ④郵政 ⑤雇用など

人権なんでも相談日

12月5日(月)・1月16日(月)・2月6日(月)
保健福祉センター2階 相談室

ひこね市文化プラザ のおすすめイベント

ひこね市文化プラザ開館20周年記念事業
井上銘 Jazz アンブラグド
平成29年3月18日(土) エコーホール
15:30開場 16:00開演

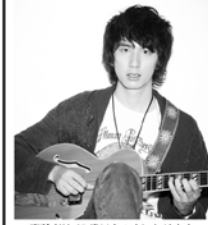

ジャズ・ギターの未来を託された天才、井上銘が率いる、井上銘 Jazz アンブラグドが登場。2011年、ジャズ界では異例の20歳の若さで衝撃のデビュー!ジャズ・ギター界の伝説的存在・渡辺香津美も認める、早期に磨かれたギター奏法と本場アメリカで培った作曲力で、井上銘が生み出す、クールなジャズライブです。
出演:井上銘(ギター)、山本達(ベース)、maiko(ヴァイオリン)

◆チケット好評発売中
一般 3,000円
高齢者・障がい者・学生 2,800円
【全席自由】 ※未就学児は入場いただけません。
※託児サービスがあります(有料/要予約)

フォレスタコンサート2017 in 彦根
平成29年1月21日(土) グランドホール
14:00開場 14:30開演



「BS日本・こころの歌」(BS日テレ・毎週月曜夜9時放送)に主演中の人気声優グループ「フォレスタ」の希望の彦根公演が決定しました!
※出演メンバーは後日ひこね市文化プラザHPにて発表いたします。

◆チケット好評発売中
一般 5,500円
※未就学児は入場いただけません。
※託児サービスがあります(有料/要予約)

お問合せ先
ひこね市文化プラザチケットセンター ☎ 0749-27-5200
営業時間/9:00～19:00 月曜休館(月曜が祝日の場合、その翌日が休館) *チケットは全て税込価格
インターネットでもお買い求めいただけます。
検索 <http://bunpla.jp/>

健康カレンダー

自分の体は自分で守ろう！

12月後半分 (会場：保健福祉センター)

事業の内容	実施日	受付時間	対象の方(児)	持ち物
こころの健康相談	22日(木)	10:30～11:30	こころの健康状態に不安をお持ちの方(予約制)保健師が対応します。事前に電話予約が必要です。	特になし

2017年1月前半分 (会場：保健福祉センター)

事業の内容	実施日	受付時間	対象の方(児)	持ち物
こころの健康相談	13日(金)	13:30～15:00	こころの健康状態に不安をお持ちの方(予約制)保健師が対応します。事前に電話予約が必要です。	特になし

【問合先】 保健福祉課 ☎ 38-3314 / 38-5151

藤堂高虎を盛り上げよう！



藤堂高虎公のイラストが完成したことを受け、これを機会に甲良町の藤堂高虎をPRするため(株)滋賀銀行甲良出張所の店舗内においてのぼり旗やポスターなどを展示し、藤堂高虎を盛り上げていこうとご協力いただいております。

町民の皆さまも是非、足を運んでいただき、一目ご覧ください。



(株)滋賀銀行甲良出張所 店舗内の様子

ひとのうごき

< >内は前月との比較
H 28.11.1 現在

	総人口		0～15歳未満	15歳以上 ～65歳未満	65歳以上
男	3,497	<- 9 >	472	2,092	933
女	3,787	<- 8 >	436	2,054	1,297
合計	⑧ 7,284	<- 17 >	908	4,146	⑨ 2,230
世帯数	2,582	<- 2 >	⑨÷⑧=高齢化率 30.61% 高齢化率とは65歳以上の高齢者人口が総人口に占める割合。		



2016年(平成28年)12月号 通巻第453号

発行/甲良町企画監理課
〒522-0244

TEL.0749-38-5061
FAX.0749-38-5072

E-mail: kikaku@town.koura.lg.jp

個人番号カードの受取をお忘れではないですか??

個人番号カードの受取がまだお済みでない方は、お早めに手続きをお願いします。

受取可能日時：平日の午前9時から午後5時
12月10日(土)の午前9時から午後4時まで

※休日は連絡いただいた方のみとさせていただきます。
※本人確認できるものをご持参ください。例)免許証、パスポートなど

問合先 住民課 ☎38-5063