

～ 森とびわ湖を結ぶ 笑顔で暮らせる豊かな農村 ～

広報

こうら

甲良町ホームページ <http://www.kouratown.jp/>

2015



7

TOWN INFORMATION

元気に暑さを吹き飛ばせ!



プール開き (6月15日 甲良西保育センター)

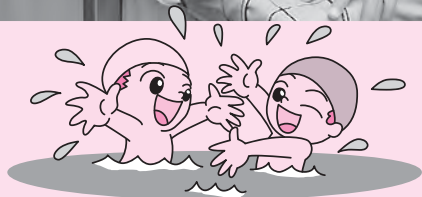

3 地域おこし協力隊通信 vol.04

4 後期高齢者医療制度のお知らせ

6 平成27年度甲良町スズメバチの巣
駆除費補助金について

12 ♪みんなでラジオ体操しよう♪
ふれあいラジオ体操 2015

13 町制60周年
「昔の甲良の写真」を募集します!

14 農村生活体験受入について

おいしい「いちご」が採れました

5月25日、町立甲良西保育センターの5歳児が県立甲良養護学校を訪れ、いちご摘みを行いました。園児らは同校の生徒や職員のみなさんがハウスやプランターで育てた「草姫」や「宝交早生」を楽しげに摘み取っていました。

また、6月2日にはせせらぎデイサービスで、通所しているお年寄りが、同校が持ち込んだプランターからいちご狩りを楽しみました。

同校では地域交流の一環として、毎年いちご摘みに町内の園児や児童を招いていますが、今年はお年寄りの方々にも楽しんでもらおうとせせらぎデイサービスを訪れました。デイサービス利用者の皆さんも童心にかえり、あちらこちらで話の花が咲いていました。



まつり

バサラ道嘗まつり開催

5月31日、正楽寺区の勝楽寺で第27回「バサラ道嘗まつり」が開催されました。

このまつりは勝楽寺城を拠点に活躍した南北朝時代の英雄・佐々木道嘗公を顕彰して行われています。境内では恒例のちまきと抹茶のふるまいが行われたほか、今年はステージで狂言やオカリナの合奏が披露され、客席からは割れんばかりの拍手が出演者に送られました。

文化人としても名高い道嘗公。区民に受け継がれたその心意気が伝わるおまつりです。



地域貢献

まちの未来、地域との“絆”を胸に

甲良町商工会青年部が6月10日、「絆感謝運動」として、甲良町役場周辺の路上清掃活動を行いました。この運動は全国の商工会青年部が6月10日の商工会の日に合わせて全国一斉に実施するもので、東日本大震災をはじめ各地で発生した災害における復興支援活動でも改めて確認された青年部と地域との「絆」に感謝し、今後もさらに強化していく事を目的に行われています。

甲良町商工会青年部は、甲良町夏まつりにおける大抽選会の企画運営や、歩行ラリー大会の開催など、長年にわたって地域振興におおいに貢献し、地域社会との「絆」を築き上げてきました。これからも地域をリードする若者の代表として、更なる活躍が期待されます。



地域おこし協力隊通信

Vol. 04

甲良町地域おこし協力隊
中屋佐知子

活動についてのご報告

地域おこし協力隊としての活動が2年目に入りました、中屋 佐知子です。

今月号から、私たち地域おこし協力隊が、普段、どんな活動をしているのかを地域の皆様に知っていただけるよう、隊員がそれぞれ順番に月替わりでこのページを担当させていただき、個々の活動についてご報告することになりました。どうぞ、よろしくお願いいたします。

私は、前職（シニア向けパソコン教室の先生）を生かしての『情報発信』と、趣味の料理を生かしての『特産加工品開発・研究』、その両方を生かして『道の駅の活性化』を主に担当するというで着任しました。

そこで、去年から道の駅用の加工所をお借りして、甲良町産の米粉100%で焼き上げた『こうらの米粉シフォンケーキ』を販売しています。味は、基本となる米粉の生地をしっかりと味わえる『プレーン』、東近江市の地域おこし協力隊とコラボして生まれた『政所茶』、そして、旬の甲良町産の農産物を使い、ほぼ月替わりで登場する『限定フレーバー』の三種類です。ちなみに7月は、『ブルーベリー※』です（※記事作成時の予定なので、変更している可能性があります）。

道の駅用の加工所での製作・販売の為、製作時間が限られていたり、町外にアピールするといった事がなかなか出来ないといった事情もあり、申し訳なく思うと同時に歯痒い思いもありますが、今後も出来る限り、甲良町産のお米や野菜の美味しさを伝えていきたいと思っています！そして、将来的には、甲良町にシフォンケーキを中心としたカフェ兼ゲストハウス(簡易宿泊所)を開業し、甲良町の良さを町内外の皆様に実感してもらえたいと考えています。現在、その為の場所を探していますので、もし、お薦めの物件などありましたら、情報提供をぜひお願いします！

それから、インターネット上の『こうら良いとこ一度はおいで♪』(URL: <http://ameblo.jp/kouratyou/>) というブログを通じて、全くの個人的見解ですが(笑)、私が感じている甲良町の魅力を発信しています。その他、総務省の地域おこし協力隊ブログ『せせらぎの里から』(URL: <http://www.iju-join.jp/chikiokoshi/blog/4293/>) もありますので、ご参考してください(インターネットは苦手という方は、直接、私にお声をかけてくだされば対応します!)。また、具体的にこういうものを作ってみて欲しい・こんな情報を発信して欲しい・こんなイベントを手伝って欲しい……なんていうご要望がありましたら、いつでも気軽にお声をおかけくださいな♪



写真は前年度活動の一部から抜粋したものです

7月の甲良町を歩くなら。

甲良町といえば『せせらぎ遊園のまち』。

当然ながら、“水” がとても綺麗ですよ♪それは、飲み水に限らず、町の皆さんが整備してくれている水路や親水公園も含めてのことです。私が甲良町に惚れ込んだ理由の一つでもあります。

夏の暑い時期、涼やかな親水公園を巡ってあちこちの水辺を散策すると、気持ちまで涼やかになりますよ～^^。

ただし、熱中症予防の帽子やタオル・『甲良の天然水』(←限定?)は、忘れずに(笑)。



後期高齢者医療制度のお知らせ

平成27年度の保険料の額を7月にお知らせします

後期高齢者医療制度の被保険者の方に、平成27年度の1年間の保険料の額や、お支払い方法についての通知書を、7月に郵便でお送りします。



●保険料の計算のもとになるのは

平成27年度の保険料は、平成26年中の所得にもとづいて計算します。

●保険料の支払方法は

通知書の「特別徴収」の欄に金額が記載されていれば、その金額を年金から直接お支払いいただきます。「普通徴収」の欄に金額が記載されていれば、納付書か口座振替でお支払いいただきます。

8月1日から有効の新しい被保険者証を7月にお送りします

新しい被保険者証は、7月中に簡易書留郵便で発送します。

びわ色（薄桃色）になります

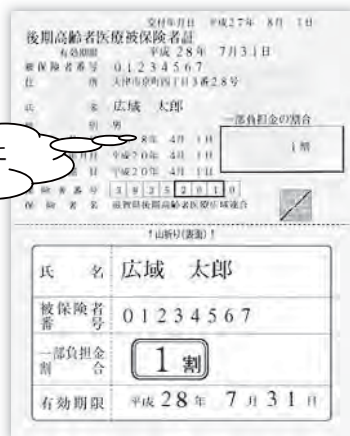

●8月1日は、年に一度の被保険者証の更新日です

更新にともない、現在、後期高齢者医療制度に加入しておられる方全員の被保険者証が新しくなります。

●8月1日からは、今お持ちの被保険者証は使えません

平成27年8月1日以降は、今お持ちの被保険者証は使えませんのでご注意ください（有効期限をお確かめください）。

「限度額適用・標準負担額減額認定証」を更新します

●「限度額適用・標準負担額減額認定証」とは
入院時に、医療機関に「限度額適用・標準負担額減額認定証」（以下、「限度額認定証」という。）を提示すると、食事代が減額されたり、入院費にかかる窓口でのお支払いの上限が限度額までとなります。

●対象となる方は

後期高齢者医療制度の被保険者のうち、**平成27年度の住民税が世帯全員非課税の方**
（課税世帯の方は交付対象外です。）

●手続き方法は

平成27年7月31日まで有効の「限度額認定証」をお持ちの方で、平成27年8月以降も該当する方には、新しい被保険者証に同封して郵送いたします（申請手続きは不要です）。

●対象となる方で限度額認定証をお持ちでない方は被保険者証と印鑑（認印で可）をご持参のうえ、住民課で申請してください。

注意！

公的機関の職員を装った不審者・不審電話にご注意を！

- 高齢者を狙った還付金等詐欺が、全国各地で多数発生しています。
- 滋賀県内においても、後期高齢者医療制度の被保険者宅に医療費や保険料の還付金等に関する不審な電話があったとの報告が、複数寄せられています。
- 手口はいずれも、厚生労働省、県、市町や広域連合などの職員を装い、電話をかけた後訪問したりして金銭や被保険者証をだまし取るなどというものです。

市町や広域連合などの公的機関が、
・金融機関のキャッシュカードを渡すよう求めたり、
・ATM（現金自動払出機）を操作するよう指示することは絶対ありません！

「おかしいな」と思われる場合は、ひとりで判断せず家族や友人に相談したり、警察、住民課または広域連合へご連絡ください。

【問合先】 住民課 ☎38-5063
滋賀県後期高齢者医療広域連合 ☎077-522-3013 HP:<http://www.shigakouiki.jp/>

後期高齢者健康診査のご案内

甲良町では、後期高齢者医療制度に加入の方を対象に健康診査を実施します。この健康診査は、糖尿病等の生活習慣病を早期に発見するとともに、健康の保持・増進を図ることを目的としています。

○健康診査受診対象者

後期高齢者医療被保険者証をお持ちの方で、下記の①～⑤に当てはまらない方

- ① 要介護認定を受けている方
- ② 生活習慣病により定期的に医療機関を受診している方
- ③ 施設に入所している方
- ④ 病院または、診療所に入院している方
- ⑤ 生年月日が昭和15年2月1日から昭和16年1月31日の方

○受診方法：住民課からお送りしています「健康診査のご案内文」の内容をご確認の上、実施期間内に医療機関で受診してください。

○実施期間：7月1日（水）から9月30日（水）まで

○持ち物：受診券、後期高齢者医療被保険者証

平成27年に新たに後期高齢者医療制度に加入される方（生年月日が昭和15年2月1日から昭和16年1月31日の方）は保健福祉センターで健診を実施します。

甲良町では虚血性心疾患（狭心症・心筋梗塞など）による死亡率が高いのが特徴で、また人口透析患者の出現率が滋賀県下でも高く、患者数は年々増加しています。生活習慣病の早期発見と重症化予防を目的として、75歳の方を対象に検査項目を充実させて健診を実施しますので、ぜひ受診されますようおすすめします。対象の方には、健診実施前に受診案内をします。

平成27年度福祉医療受給券切替について



受給券交付申請の受付及び、交付を下記の日程で行います。受給対象と思われる方は、手続きをお願いします。

日 程	会 場	対 象 者
7月29日（水） 9時～11時30分	長寺地域総合センター	全受給者
7月29日（水） 14時～17時15分	住民課	
7月30日（木） 9時～11時30分	呉竹地域総合センター	7月29日、30日の午前中は住民課では受給券を交付できません。
7月30日（木） 14時～17時15分	住民課	
7月31日（金） 9時～12時00分	住民課	
7月31日（金） 14時～17時15分	住民課	

※上記期日に都合の悪い方は7月27日以降に住民課までお越し下さい。

※福祉医療制度は、助成対象者としての要件を備えておられても、申請が行われない限り助成することはできませんので、忘れずに更新の手続きをお願いします。また、有効日は申請があった月を基準とします。

※持ちもの

- ・受給券替案内文書、印鑑、健康保険証、申請書、同意書
- ・（旧）福祉医療費受給券（持っておられる方のみ）
- ・平成27年1月1日甲良町に住民票がなかった方は、前住所地の平成27年度市町村住民税課税証明書
- ・加入している健康保険の被保険者が町外にいる場合には被保険者の平成27年度市町村住民税課税証明書

※上記のものを持ってこれない場合や、所得制限を超えている場合は受給券を交付できないことがあります。受給者および、扶養義務者の方が確定申告をされていない場合は受給券を交付できません。

平成27年度 甲良町スズメバチの巣駆除費補助金について

スズメバチの巣がある町内の土地・建物を所有または管理・借用している人で、駆除業者に巣の駆除を依頼した個人（※事業者を除く）に対し費用の一部を補助します。

補助金の額

駆除業者にスズメバチの巣の駆除を依頼して支払った額。

★ただし限度額1万円

補助対象となる巣

現にスズメバチが活動している巣および営巣しているもの。

★アシナガバチやミツバチなどスズメバチ以外の巣は対象外

申込方法（必要な書類）

申請書は住民課まで取りに来てください。

【申請に必要な添付書類】

- ・領収書の写し（氏名、駆除年月日、駆除費、駆除業者の印が記載されているもの）
- ・駆除前後の写真(巣の周り付近と巣)
- ・巣の位置図（手書きでも構いません）
- ・住民票の写し(住所確認の承諾書があれば添付の必要ありません。)

補助対象

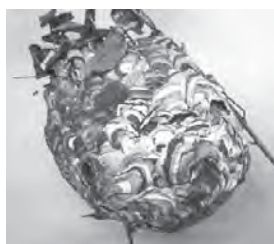

スズメバチの巣の例

補助対象外

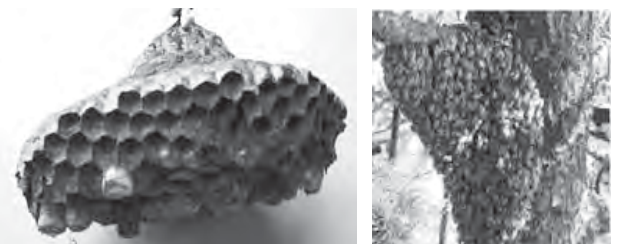

アシナガバチの巣

ミツバチの巣



【問合せ先】 住民課 ☎38-5063

男女共同参画社会って？

「男らしさ」「女らしさ」よりも「その人らしさ」を大切に！

「男らしさ」のイメージにつながりやすい「決断力」や「責任感」、「女らしさ」のイメージにつながりやすい「思いやり」や「優しさ」などは、どれも男女共に備えておくべきものといえます。「男らしさ」や「女らしさ」のイメージに過度にとらわれることなく「その人らしさ」を大切にしましょう。



一人ひとりの能力を十分に発揮して働くために、こんな法律があります。

だんじょ こよう きかいきんとうほう 男女雇用機会均等法

働く人が性別により差別されることなく、男女が平等に働ける機会と待遇が確保され、女性労働者の妊娠中および出産後の健康の確保などの措置が進むことを目的とした法律です。

いくじ かい こきゅうぎょうほう 育児・介護休業法

一歳になるまでの子どもを養育するためや、介護を必要とする家族の世話をすめために、育児・介護休業を取得する権利が法律で定められています。

使用済み小型家電のボックス回収を行っています

回収した使用済み小型家電はリサイクルされ、また資源に戻ります。

回収ボックス設置場所

甲良町役場、長寺地域総合センター、呉竹地域総合センター

回収対象

横28cm×縦17.5cmの投入口に入る大きさのものに限ります。

品目の詳細は以前配布したリーフレットをご覧ください。



電子辞書、電卓



デジタルカメラ、ビデオカメラ、フィルムカメラ



携帯電話、公衆用PHS端末、ノートパソコン

※タブレット型携帯端末を含む



録画、再生装置

DVD-ビデオ、HDD-レコーダー、BD-レコーダー/プレーヤー、ビデオテープレコーダー

など

【問合せ先】 住民課 ☎38-5063

し尿収集カレンダー 【平成27年8月】

日(曜日)	午前/集落	午後/集落
3日(月)	呉 竹①	呉 竹①
4日(火)	小川原①・呉 竹①	小川原①・呉 竹①
5日(水)	小川原①・呉 竹①	小川原①・呉 竹①
6日(木)	—	不 定 期
7日(金)	尼 子①・呉 竹①	尼 子①・呉 竹①
10日(月)	長寺西①・長寺東①	長寺西①・長寺東①
11日(火)	長寺西①・長寺東①	—
12日(水)	正楽寺①②・法養寺①	正楽寺①②・法養寺①
17日(月)	—	不 定 期
18日(火)	下之郷②③・北 落①・在 士①	下之郷②③・北 落①・在 士①
21日(金)	呉 竹①・池 寺①②・金 屋①	呉 竹①・池 寺①②・金 屋①
25日(火)	小川原②・呉 竹②	小川原②・呉 竹②
26日(水)	呉 竹②③	呉 竹②③
27日(木)	尼 子②・呉 竹②	不 定 期
28日(金)	尼 子③・呉 竹③・長寺西③・長寺東③	尼 子③・呉 竹③・長寺西③・長寺東③

※「—」の日時は、他町の集落の収集日となっています。

※不定期でお申込みの方は、原則として不定期日での収集となります。

※集落名の後にある○印の数字は、お申込みいただいた収集回数を表しています。

①は1ヶ月に1回、②は2ヶ月に1回、③は3ヶ月に1回でのお申込みを表し、「呉竹①」とある場合は1ヶ月に1回で申込みいただいた呉竹のお宅を収集させていただきます。なお、収集予定のない集落等については、翌月以降の収集となります。

※1月に2回でお申込みの場合は、原則1回目を同集落の月1回と同じ日に、2回目を1回目の15日後(2~3日は前後します)に収集させていただきます。

平成27年度家庭ごみ収集カレンダー

東学区 7月9日(木)は「燃やすごみ」と「ビン・ペットボトル」です。

西学区 7月10日(金)は「燃やすごみ」と「ビン・ペットボトル」です。

【問合せ先】 クリーンライフ湖東(有限責任事業組合) ☎35-5205 FAX:35-5206



甲良町 親子でいい歯コンクールが6月に開催されました

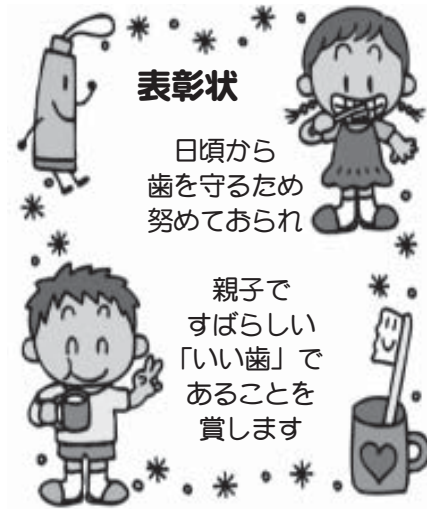

昨年度3歳6ヶ月健診を受けたお子さんに親子で参加していただくコンクールを開催しました。最優秀親子が県大会に出場予定です。食べたらずをみがく、楽しく声かけするなど、みなさん毎日がんばっておられました！

熱中症にご注意を!!



熱中症がおこるのは、炎天下の屋外とは限りません。むしろ、室内で重症化する例が多くなっています。

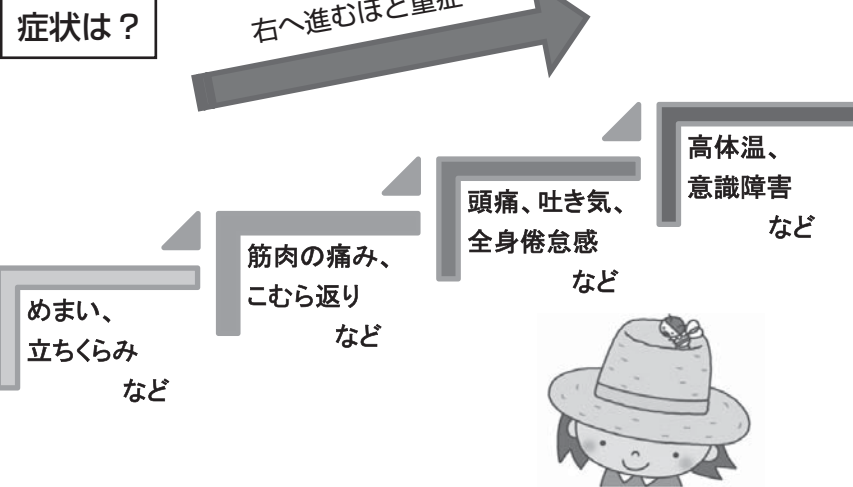

特に気をつけたいのは

- ☞ 高齢者
- ☞ 乳幼児
- ☞ 持病のある人
- ☞ 寝不足・体調が悪い人
- ☞ 太っている人
- ☞ 暑さに慣れていない人

暑さを乗り切る 熱中症対策

- ①水分・塩分補給・・・のどが渇いたと感じる前に、時間を決めるなどして、こまめに水分補給をしましょう。たくさん汗をかいたら、塩分補給も忘れずに！
- ②暑さを避ける・・・炎天下での外出は控え、室内ではクーラーと扇風機を上手に使って高温・多湿の環境を避けるようにしましょう。(室温は28℃を目安に)
- ③涼しい服装・・・首もとやすそを開け、通気性の良い服装を心がけましょう。汗を吸収・発散しやすく、淡い色合いの服を選ぶと効果的です。(帽子や冷却パットの利用を)

7月介護予防教室開催一覧

教室名	開催時間	開催日時
☆転倒予防教室 A チーム	午後1時30分～3時	隔週 木曜日 9日 23日
B チーム	午前10時～11時30分	隔週 金曜日 10日 24日
☆筋力トレーニング教室	午後1時30分～3時30分	毎週 火曜日 金曜日
☆火曜サロン	午前9時30分～11時30分	毎週 火曜日 7日 14日 21日 28日
☆木曜サロン	午前9時30分～1時30分	毎週 木曜日 2日 9日 16日 23日 30日
☆脳力塾	午後1時30分～3時	隔週 水曜日 8日 22日
☆はつらつルーム一般開放	午前9時～12時	毎日(土・日・祝日除く)
	午後1時～5時	毎日(土・日・祝日除く)

☆開催場所はすべてほっと館です。

☞ 参加申し込みは、甲良町地域包括支援センター(☎38-5161)まで!



カフェ よってっ亭

介護者の方や近頃物忘れが気になる方、お昼間1人で退屈な方など、どなたでもカフェに来て頂き皆様の交流の場や癒しの場としてご利用ください。

★開店日：7月21日(火) 毎月第3火曜日

★開店時間：10:30～15:00

★場 所：グループホームらくらく(甲良西小学校プール横)



【問合せ先】 甲良町グループホームらくらく ☎38-8182 (担当 米谷・山口)

介護保険料軽減のお知らせ

介護保険料の1号保険料について、低所得高齢者の負担を少なくするため、第1段階の介護保険料が基準額の0.45に軽減されます。

第1段階	基準額	保険料基準額に対する割合
	月額 6,000 円	0.5→0.45 3,000 円→2,700 円

※第1段階：生活保護受給者。老齢福祉年金受給者で世帯全員が住民税非課税の方、世帯全員が住民税非課税でかつ本人年金収入等80万円以下の方

危険行為の繰り返しによる 「自転車運転者講習」の受講が義務に!!

彦根警察署管内では平成26年度中に自転車に関係する事故が128件発生しました。これは管内の事故全体の約17%にのぼり、自転車乗用中にケガをした人の9割が何らかの違反をしています。自転車側が加害者になるケースも少なくありません。

そこで、改正道路交通法の施行に伴い、6月1日から「自転車運転者講習」制度が始まりました。

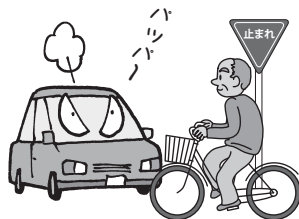

自転車運転者講習とは・・・法令で定める14項目の危険行為を3年以内に2回行った自転車運転者に命じられる講習のことで、講習手数料の標準額は5,700円です。また、命令を受けてから3ヶ月以内の指定された期間内に受講しないと5万円以下の罰金を支払わなければいけません。

<危険行為の例>

- 信号無視
- 酒酔い運転
- 一時不停止
- 歩道・路側帯での歩行者妨害等
- 歩道通行や車道の右側通行等
- 遮断踏切への立ち入り
- ブレーキ不備の自転車の運転 など



※これら危険行為の一つひとつが道路交通法に違反する行為であり、罰金刑または懲役刑に処される可能性があります。

国民年金保険料の納付免除・若年者納付猶予について

国民年金には、経済的な理由等で保険料を納めることが困難な場合、申請して承認されると、保険料の納付が免除または猶予される制度があります。申請の手続きは、住民課、またはお近くの年金事務所で行ってください。

国民年金保険料が免除または猶予される制度は、次のとおりです。

◆保険料申請免除

本人・配偶者・世帯主の前年所得が一定基準以下の場合、保険料が全額または一部が免除されます。承認期間は、原則7月から翌年6月までです。

※一部納付（1/4納付、半額納付、3/4納付）については、保険料の納付がなければ未納と同じ取扱いになります。

◆若年者納付猶予

30歳未満の方で、本人・配偶者の前年所得が一定基準以下の場合、申請して承認されると保険料が猶予されます。承認期間は、原則7月から翌年6月までです。

※平成27年度の納付免除・猶予の申請は、7月1日（水）から受け付けます。

◆学生納付特例

学生の方で、本人の前年所得が一定基準以下の場合、申請して承認されると保険料が猶予されます。承認期間は、原則4月から翌年3月までです。



【問合先】 日本年金機構 彦根年金事務所 ☎23-1114 住民課 ☎38-5063

日本年金機構からのお知らせ

「年金情報流出」を口実にした「振り込め詐欺」や「個人情報の詐欺」にご注意ください!

日本年金機構の個人情報流出問題で、不振な電話等が発生しています。流出した個人情報で、日本年金機構の職員等になりました人物が、振り込め詐欺等に悪用する可能性があります。日本年金機構から個人情報が流出した人に対して文書が送付されますが、**日本年金機構や町から直接電話やメールでお知らせすることはありません**のでご注意ください。

問合先・相談先（日本年金機構専用コールセンター）

フリーダイヤル：0120-818211 受付時間：8:30～21:00（平日および土日）

不要な着物をお譲りください

県立甲良養護学校高等部では、作業学習のなかで「織物」をしています。

今年度、着物の生地を細く裂いたものを横糸にした「裂き織」に新たに取り組みたいと考えています。織り上げた布は、かばんやふくろ等の製品に加工します。

ついては、ご家庭に不要な着物がありましたら、ぜひお譲りください。

※着物は、ほどこすそのまま結構です。

※「甲良養護学校」にお持ちください。また、ご連絡いただきましたら引き取りにもうかがいます。



【問合先】 甲良養護学校高等部 ☎38-4880

木造住宅耐震診断について

甲良町では、滋賀県木造住宅耐震診断派遣事業に伴い、耐震診断を受付けています。この木造住宅耐震診断派遣事業を希望される方は、次の要件および耐震診断までの流れをご確認の上、お申込み下さい。診断費用は無料です。

対象木造住宅の要件

- ① 昭和56年5月31日以前に着工され、完成している。
- ② 延べ面積の1/2以上が住宅として使われている。
- ③ 階数が2階以下、延べ床面積が300㎡以下であること。
- ④ 枠組壁工法、丸太組工法および大臣認定工法（プレハブ工法）でない。



耐震診断の流れ

Step 1. 町の窓口へ申込み

申込み用紙に必要事項を記入の上、建築時期が分かる書類（建築確認済証の写し・固定資産税関係の写し等）を添えて建設水道課にお申し込み下さい。（受付時に説明します。）

Step 2. 耐震診断決定通知

耐震診断が決定されると、町から決定通知書が届きます。

Step 3. 耐震診断の実施

決定通知書が届いた数日後、「耐震診断員」から診断日程の打合せ等の電話連絡があります。
※耐震診断の実施：居住者の方へのヒアリング（聞き取り）があります。
（診断当日は「立ち会い」をお願いします。）

Step 4. 耐震診断結果

耐震診断結果書は、診断員がコンピューター等を活用し作成後、審査機関の審査を経て町から郵送され、耐震診断員がご説明に伺います。

※申込みから耐震診断結果までの流れは以上ですが、不明な点等がありましたらご連絡下さい。

※耐震改修・バリアフリー改修の補助等もありますので改修計画のあるお家についても連絡ください。

【問合先】 建設水道課 ☎38-5068

♪みんなでラジオ体操しよう♪ ふれあいラジオ体操 2015

日時：7月21日(火)午前6:30
場所：各字のラジオ体操会場
参加者：子どもから大人までだれでもみんな
その他：雨天中止



大人も子どもも早起きして、
元気に朝のあいさつをかわし、
みんなでラジオ体操をしましょう。

7月は「青少年の非行・被害防止強調月間」です

【問合先】 こうらスマイルネット事務局（教育委員会社会教育課内） ☎38-3315

表彰

「滋賀県民総あいさつ運動」顕彰者に樋口 訓民さん

尼子の樋口訓民さんが「滋賀県民総あいさつ運動」顕彰者として表彰されました。
5月20日、滋賀県庁新館大ホールにおいて、滋賀県青少年育成町民会議会長より表彰状と記念品が授与されました。樋口さんは、平成16年から甲良西小学校のスクールガードとして7年間、子どもたちの下校に付き添って安全指導を続けて来られました。そして、現在は尼子地先の交差点で毎日、登校時の児童・生徒の安全指導と声かけを続け、今年で5年目になります。

これら長年の活動が高く評価された樋口さん、おめでとうございます。



子どもたちに安全指導する樋口さん



表彰状を受ける樋口さん（写真右）

青少年育成

こうらスマイルネット総会が開催されました

5月26日、町公民館多目的ホールでこうらスマイルネット総会が開催されました。少年団春花壇コンクールの表彰に続いて議事が審議され、平成27年度の役員および事業計画・収支予算案が承認されました。「ふれあい つながる こうらの子」行動計画の推進をはじめ、「ふれあいラジオ体操 2015」など、今年も地域一体となった青少年育成活動が展開されます。町民の皆さんのご協力をお願いします。



春花壇コンクールの表彰



北川会長あいさつ

お願い

甲良町町制60周年記念式典の開催に伴い「昔の甲良町の写真」を募集します！

11月1日(日)、公民館多目的ホールにおいて、『甲良町町制60周年記念式典』を開催します。式典では、出席いただく方に昔の甲良町を知っていただきたく、「甲良町のあゆみスライドショー」を予定しています。このため昔の甲良町の写真が必要となりますので、皆様のご家庭にある写真を提供いただければ幸いです。なお、提供いただいた写真については、式典終了後に広報こうら特別号にも掲載予定です。

- ①必要な写真（概ね昭和初期から平成初期ころの写真）
 - ・昔の公共施設等（役場、小・中学校、保・幼稚園 等）
 - ・昔の甲良町の風景等（各字の風景 等）
- ②提出期限および提出先（問い合わせ先）
 - ・平成27年7月31日（金）まで
 - ・甲良町役場総務課 ☎38-3311

- ③その他
 - ・写真の提供については無償でお願いします。
 - ・お手数ですが提出の際、写真の裏面に住所、氏名、連絡先を明記ください。
 - ・返却については、使用後郵送させていただきます。

※誠に勝手なお願いではございますが、皆様のご協力、よろしくお願いいたします。

注)時間の都合および写真の内容等により、提供いただいた写真を使用できないことがありますので、あらかじめご了承ください。

子ども

情報コーナー こうら・ら・ら♪

今月のイチマイ!

6月5日に甲良西小学校の全校遠足がありました。



甲良町総合運動公園まで歩きました。

ちょっと気になる7月の月のはなし

文月（ふみづき・ふづき）【別名】
7月7日の七夕は織姫と牽牛（彦星）が年に一度会える日とされています。織姫は「こと座」のベガ、彦星は「わし座」のアルタイルで、「はくちょう座」のデネブとあわせて「夏の大三角」を形成します。

July（ジュライ）【英語】
今月ヨーロッパで行われるツール・ド・フランスは自転車競技の最高峰。ゴールは花の都・パリのシャンゼリゼ通りです。

アナタのおなまえ ケリ
なんて~の？

自然豊かな甲良町、まちの中でもたくさんの生き物を目にします。写真の鳥はケリというチドリ仲間、灰色の体に黄色く長い脚と目の周りの縁取りが特徴です。3月~7月頃に卵をうむのですが、とても警戒心が強い鳥で、人や自動車が近づくとけたたましい鳴き声で追い払おうとします。



天使のほほえみ

1歳のおたんじょうびおめでとう!



はまの たかひさ
浜野 貴久ちゃん
7月3日生（小川原）



こもり がどう
小森 我道ちゃん
7月19日生（尼子）

平成27年9月号『天使のほほえみ』への掲載希望（H26年9月生のお子さん）の方は、7月22日（水）の「乳児の10ヶ月健診」時に写真をご持参ください。写真の裏にお子さんの名前（ふりがな）、生年月日、住所をご記入ください。

【問合先】企画監理課 ☎38-5061
保健福祉課 ☎38-3314

農村生活体験受入について

5月20日～22日と6月3日～4日の間、浜松市立東部中学校と横須賀市立大津中学校の3年生が修学旅行の一環として農村生活体験を行いました。

甲良・豊郷・多賀・愛荘・東近江・彦根の2市4町が合同でこれを受け入れ、甲良町では、東部中学校の生徒18名を5家庭の皆さんが、大津中学校の生徒39名を11家庭の皆さんがそれぞれ受け入れて下さいました。

両校の生徒は都市での生活から離れ、今まで味わったことのないような農村生活を体験しました。畑仕事や田舎料理作りなど、それぞれが新鮮味を感じながら楽しんでいる様子がうかがえました。

受入家庭の皆さんには生徒らに我が子のように接していただき、また見えないうちで工夫をこらしながら貴重な体験を提供していただきました。

両校生徒の皆さんや彼らを心温かく迎え入れてくださった受入家庭の皆さんには紙面を借りて感謝申し上げます。本当にありがとうございました。



「甲良農業振興地域整備計画」基礎調査

甲良町では、農業振興地域の基礎調査を実施します。農業者をはじめ、関係機関の意見に基づき、今後10年先を見通した計画のもとになる調査です。

この計画は、法律に基づいて策定するもので土地の自然条件、利用動向、地域の人口等を考慮して、農業の近代化に必要な条件をそなえた農業地域を保全し、農業の健全な発展を図るとともに合理的な利用を促進することを目的としています。

甲良町内の農家の方を対象にアンケートを実施しますのでご協力をお願いします。

・農業振興地域整備計画変更申請について

平成27年7月1日(水)から7月31日(金)まで必要に応じて除外事前協議の申出を受け付けます。審議・協議が整いましたら農用地利用計画の変更申出書を提出いただきます。

農用地利用計画の変更申出書締切り 9月30日(水)

農振除外の審議は、農振法5要件および他法令等様々な要素から協議されます。申し出の全てが認可されるとは限りません。協議の過程で除外不適当とされる場合もあります。

農振除外の5要件

- ① 変更に係る土地を農用地等以外の用途に供することが必要かつ適当であって、農用地以外に代替する土地がないと認められること。
 - ② 農用地の集団化、農作業の効率化その他土地の農業上の効率的かつ総合的な利用に支障を及ぼすおそれがないと認められること。
 - ③ 担い手、認定農業者等効率的かつ安定的な農業経営を営むものに対する農地の利用集積に支障を及ぼすおそれがないこと。
 - ④ 土地改良施設(用水路や農道など)の機能に支障が生じないこと。
 - ⑤ 土地改良事業などを行った区域内では、事業が完了してから8年以上経過していること。
- ・必要最低限の面積で、除外後直ちに農用地以外等に利用する。(規模妥当性・緊急性)
 ・農用地区域以外の土地について選定検討したが、選定できない明確な理由があるか。(代替性)等
 ・10ha以上の農地の集団性が損なわれないか。等

その他、建築基準法(建築確認、道路要件)農地法(立地基準、一般基準)他法令要件を満たすこと。町制定の「農業振興地域整備計画」の変更を伴うもので、県の同意も必要なため、全ての申請が認められるわけではありません。

【問合せ】 産業課 ☎38-5069

第2回甲良町まち・ひと・しごと創生総合戦略推進委員会を開催します!

甲良町では、「人口減少問題」に立ち向かうため、平成27年度中に「甲良町人口ビジョンおよび甲良町まち・ひと・しごと創生総合戦略推進(甲良町版総合戦略)」を策定します。

総合戦略の策定および成果の検証にあたって意見を幅広く反映させるため、学識経験者、金融機関、人口問題の専門機関、企業の代表者、町民代表者などで構成する「甲良町まち・ひと・しごと創生総合戦略推進委員会」を以下のとおり開催します。

日時 7月17日(金) 14:00~
 場所 甲良町公民館2階 多目的ホール
 その他 公開のため傍聴可。

【問合せ】 企画監理課 ☎38-5061



平和を仕事にする。自衛官募集!!

～あなたも自衛官の一員として活躍しませんか～

募集種目	応募資格	受付時期	概要
自衛官候補生	・平成28年4月1日現在18歳以上27歳未満の方 ・学歴不問	男子 受付中 ※2 女子 平成27年8月1日～ 平成27年9月8日	・任期制隊員のコース(陸2年、海・空3年) ・選抜試験に合格すれば、曹・幹部への昇任も可能
一般曹候補生	・平成28年4月1日現在18歳以上27歳未満の方 ・学歴不問	平成27年8月1日～ 平成27年9月8日	・曹となる自衛官を養成するコース ・採用後2年9ヶ月経過以降選考により3曹に昇任
海上・航空自衛隊航空学生	・平成28年4月1日現在18歳以上21歳未満の方 ・学歴：高校卒(見込)	平成27年8月1日～ 平成27年9月8日	・海上・航空自衛隊の操縦士要員 ・採用後6年で幹部自衛官
防衛大学校	・平成28年4月1日現在18歳以上21歳未満の方 ・学歴：高校卒(見込)	平成27年9月5日～ 平成27年9月30日	卒業後、幹部候補生学校に入校し、陸上・海上・航空自衛隊の幹部自衛官となるコース
防衛医科大学校(医学科)	・平成28年4月1日現在18歳以上21歳未満の方 ・学歴：高校卒(見込)	平成27年9月5日～ 平成27年9月30日	卒業後、幹部候補生学校に入校し、陸上・海上・航空自衛隊の幹部自衛官(医師)となるコース
防衛医科大学校(看護学科)	・平成28年4月1日現在18歳以上21歳未満の方 ・学歴：高校卒(見込)	平成27年9月5日～ 平成27年9月30日	卒業後、幹部候補生学校に入校し、陸上・海上・航空自衛隊の幹部自衛官(保健師又は看護師)となるコース

※1 各種目ともに男女問わず募集。

※2 平成28年3月高校卒業予定者については、8月1日から受付を開始します。

【問合せ】 自衛隊滋賀地方協力本部 彦根地域事務所 ☎/FAX 26-0587
 HP <http://www.mod.go.jp/pco/shiga/> Mail: shiga.pco-hikone@rct.gsdf.mod.go.jp

県立彦根工業高等学校「親子ものづくり体験教室」

彦根市および犬上郡内小学生の親子を対象に、夏休み自由研究応援企画として、「親子ものづくり体験教室」を行います。午前と午後の部の2回、約2時間高校生が指導します。詳細は各小学校配付のチラシをご覧ください。申込締切りは7月7日(火)です。

日時 7月25日(土) ①9:30～ ②13:00～の2回
 場所 彦根工業高校各実習棟

【問合せ】 彦根工業高等学校工業部 親子ものづくり体験教室 係
 ☎28-2470 (受付時間9:00～17:00 土日・祝日は除く)



もうすぐ夏休みです！ ひろばの利用についてお知らせ

子育て支援センターでは、子どもの成長に適したおもちゃや絵本を用意し、親子で遊べる楽しい環境を作っています。センターをご利用いただけるのは下記の対象の方になりますので、ご確認ください。

利用の対象者

- ・保育園や幼稚園に入園していないお子さんと保護者、または保護者にかわる方。
- ・保育園や幼稚園に入園していない弟や妹のいる幼稚園（短時部）のお子さんと保護者、または保護者にかわる方に限らせていただいています。

利用時間

- ・月曜日～金曜日（祝日を除く）
- ・午前9時～午前11時30分 午後1時～午後4時



パソコン・スマホから

ホームページをご活用ください！

子育て支援センターの月ごとの予定や行事、お知らせなどを甲良町のホームページで見ることができます。ひろば通信、親子ふれあい教室の年間カレンダーなどを見たり、印刷することもできます。掲載内容は、随時、更新しています。

甲良町のいろいろな情報も知ることができて便利です。ぜひ一度、検索してみてくださいね。

甲良町 子育て支援センター 検索

7月のひろばのお知らせ

すまいるタイム 赤ちゃん水遊び

暑くなってきました。チャブチャブ、水あそびをしましょう。気持ちいいですよ。

日時 7月17日（金）
10:00～11:30

場所 子育て支援センター

持ち物 水遊びのできる服装、タオル、水筒、ぼうしなど **町内在住の方限定です**



おたんじょう会をします！

7月生まれのお子さんの誕生会をします。みんなで祝いましょう！

日時 7月31日（金）
10:00～

対象 町内在住の未就園児

お誕生カードをプレゼント

7月の親子ふれあい教室

こあら教室 (0歳児)	うさぎ教室 (1歳児)	ぺんぎん教室 (2・3歳児)
7月1日(水)	7月8日(水)	7月15日(水)
会場：子育て支援センター 時間 10:00～11:30		

※教室の参加申込みは随時、受け付けています。教室の内容等のお問い合わせや、参加申込みは子育て支援センターまでお願いします。

【問合先】 子育て支援センター（ほっと館） ☎38-8003



油断しがちですが、梅雨どきも食中毒や熱中症に注意が必要です。今回は、この時期を快適に過ごすための本を集めてみました！



7月

日	月	火	水	木	金	土
			1	2	3	4
5	6	7	8	9	10	11
12	13	14	15	16	17	18
19	20	21	22	23	24	25
26	27	28	29	30	31	

8月

日	月	火	水	木	金	土
						1
2	3	4	5	6	7	8
9	10	11	12	13	14	15
16	17	18	19	20	21	22
23	24	25	26	27	28	29
30	31					

…休館日

【開館時間】
水～金 10:00～18:00
土・日 10:00～17:00



『カビを防いで快適生活』

吉田 政司/著 《幻冬舎ルネッサンス》

カビ対策40年のプロが教える、「お徳&安心な除カビ剤の作り方と簡単&安全なお掃除の裏ワザ」。



『NHKためしてガッテン 暮らしの役立ちワザ事典』

《大泉書店》

「ためしてガッテン」で取り上げてきたさまざまな「役立つワザ」を新たに季節ごとに整理した、家庭ですぐ活用できる裏ワザ辞典。



『知って防ごう熱中症』

田中 英登/著 《少年写真新聞社》

熱中症にならないための日ごろのケアから、予防策、対処法までをビジュアル資料で解説。



『熱中症対策マニュアル』

稲葉 裕/監修 《エクスナレッジ》

屋内でも、普通の生活をしていても、熱中症にかかる危険はたくさんあります。熱中症の症状と予防について、イラストとマンガでやさしく学べます。



『食中毒学入門』

本田 武司/著 《大阪大学出版会》

予防に効く入門書！食中毒は、知らなければ防げないから、知識のワクチンが必要で。



『現代社会の脅威!! ノロウイルス』

西尾 治・古田 太郎/著 《幸書房》

過去20年の感染症・食中毒事件から、国内・海外の220の事例を収録。それぞれの事件勃発から終息に至る経過を詳細版、要約版に整理して紹介。



『最強！涼野菜レシピ』

寺井 俊高/監修 《河出書房新社》

病気の元になるからだの中の「こもり熱」をさまし、毒出し効果も抜群なトマトなど、身近な夏野菜のレシピ集。栄養豊かな野菜の力で疲れをとり、梅雨をのりきろう！



『傷みにくいお弁当&作りおきおかず』

武蔵 裕子/著 《成美堂出版》

加熱後に手で触れずに上げるためのコツや、汁けの処理、中まで火を通すための加熱方法など「傷みにくく仕上げるための調理テク」が、食材別にひと目でわかる。

※梅雨を快適に過ごすための本、他にもたくさんあります。是非図書館でお気に入りの1冊を見つけてください！

7月の催し物 *図書館の行事は全て無料です。

11日(土)11:00～ おはなし会	17日(金)11:00～ ぴよぴよよこのおはなし会 (0,1,2歳の赤ちゃんを対象にしたおはなし会)	25日(土)14:00～15:57 名作映画会 「ひまわりと子犬の7日間」(117分)
26日(日)14:00～14:48 子どもえいが会 「ちいさなプリンセスソフィア はじまりのものがたり」(48分)	31日(金)14:00～15:46 夏休みおたのしみ映画会 「ワンピース エピソードオブメリー」 (106分)	<7月の展示> 西保育センター5歳児 作品展 7月8日(水)～7月26日(日)

お知らせ

第61回滋賀県母親大会

日時:7月19日(日)
受付開始 9:20
分科会10:00~
全体会13:30~16:00
場所:豊郷町立豊郷小学校
講演:『戦後70年平和をねがう私たち』
講師 西谷文和さん
協力費:1,000円(高校生以下無料)
その他:くらしや平和について20の分科会実施。
問:大会実行委員会
☎077-525-9344

募集

第1回 滋賀県木造住宅耐震診断員講習会

滋賀県木造住宅耐震・バリアフリー改修工事講習会
日時:7月30日(木)
13:00~17:00(受付開始12:30)
場所:滋賀県庁東館7階大会議室
*会場へは必ず公共交通機関でお越しください。
申込方法:申込様式(県HPにあります)を郵送、FAXまたはメールで。
申込先:〒520-8577 大津市京町四丁目1-1
滋賀県土木交通部建築課

FAX:077-528-4912

メール:hb0101@pref.shiga.lg.jp
募集:200人のうち新規枠30人
申込期間:6月10日(水)~7月8日(水)
その他:講習会の詳しい案内はhttp://www.pref.shiga.lg.jp/h/kenchikuをご覧ください。

お知らせ

パスポートセンター米原出張窓口の休業について

7月21日(火)、県立文化産業交流会館の休館日のため窓口はお休みです。申請には平日の火・水・木曜日にお越しください。
問:県パスポートセンター
☎077-527-3323

お知らせ

しらがメールに登録しませんか?

滋賀県では、防災・防犯等身の回りの危険に関する情報を、ご希望の方へ電子メールで配信しています。あらかじめユーザ登録していただくことで、お手持ちの携帯電話やパソコンに情報をお届けします。現在配信中の情報、登録の手続きなど、詳しくはhttp://www.pref.shiga-info.jpをご覧ください。
問:滋賀県情報政策課
☎077-528-3381

募集

戦没者遺児による慰霊友好親善事業について

日本遺族会では先の大戦の戦没者の遺児を対象として、父等の戦没した旧戦域を訪れ、慰霊追悼を行うとともに、同地域の住民と友好親善をはかることを目的とした同事業の参加者を募集しています。費用、地域など詳細は以下へ。
問:日本遺族会事務局
☎03-3261-5521

募集

夏休み自由研究講座

日時:7月28日(火)・29日(水)
9:30~11:30
※内容は両日とも同じ
場所:東北部浄化センター内
対象:小学生とその家族
保護者同伴各日10組程度(先着順)
問:県東北部流域下水道事務所
東北部担当 ☎26-6634



プール & お風呂

温水プール・香良の湯カレンダー

利用案内 http://izumi21.net/ 営業時間 12:45~20:00

《水泳教室受講手続き》
教室の受講料と印鑑をご持参の上、温水プール受付まで。
※詳しくは、問合先までご連絡下さい。

水泳教室生徒大募集!! 定員になる前に来てネ!

7月 お風呂・プール

Calendar for July showing pool and bath days from 1st to 31st.

8月 お風呂・プール

Calendar for August showing pool and bath days from 1st to 31st.

ジュニアスイミング教室 [4歳から小学生まで]

水なれから始まり、クロール・背泳ぎ・平泳ぎ・バタフライに加え個人メドレーが泳げるように指導します。年間を通じて水泳により病気にかけにくい健康な体づくりと、子供の限らない可能性を引き出すのを目標とします。

Table with columns: 曜日・時間, 対象, 募集. Lists swimming classes for various days and times.

長期アルバイト募集!! 数名
プールコーチ・監視員

※主な仕事内容は、その場の安全確認を常に行うという仕事になります。その他、簡単な清掃・片付けなど。
◎資格 18歳(高卒以上)~35歳くらいまで
◎時間 1)13:00~22:00 2)17:00~22:00 3)13:00~18:00 シフト制
◎時給 750円~
◎休日 火曜日(7・8月は除く)
◎その他 ユニホーム貸与、交通費支給(当社規定)、マイカー通勤
短期(6~8月)も同時募集
まずはお気軽にお電話下さい。

香良の湯

広いお風呂でのんびり入浴
心も体もしっかり温まり
休憩所でごゆっくり
利用料 1回につき
◎大人 250円(中学生以上)
◎小人 150円(小学生)
※身体障害者手帳をお持ちの方は各利用料が割引となります。
シルバーデイ(毎週金曜日)
※甲良町にお住まいの65歳以上の方は無料となります。

【問合先】 温水プール・香良の湯 ☎38-5155 ※温水プール・香良の湯の施設には、エレベーターはございません。階段でのご利用となります。

道の駅 せせらぎの里こうら

<営業日> 年中無休
(※12月31日~1月3日までは休み)
<営業時間> 午前9時~午後6時
<電話番号> 38-2744

夏本番をむかえ、アイスクリームが恋しい季節です。道の駅せせらぎの里こうらでは、おいしいソフトクリームを販売しています。ロングドライブの休憩に涼やかなひとときを。



行政相談日

8月8日(土) 10時~12時
役場1階 情報公開室
◎相談内容 ①医療保険・年金 ②道路 ③生活保護 ④郵政 ⑤雇用など

人権なんでも相談日

7月6日(月) 13時30分~15時30分
8月3日(月) 保健福祉センター2階 相談室

ひこね市文化プラザ 発売中のおすすめイベント

彦根ゆかりのアーティストシリーズII
ワンコインコンサート シベリウス生誕150周年
平成27年9月22日(火・祝) エコーホール
14:00開演 13:30開場



彦根ゆかりのアーティストシリーズ第2弾!
出演者:高岸卓人(ヴァイオリン)、水野彰子(ピアノ)
演奏曲目(予定):
モーツァルト/ヴァイオリン・ソナタ長調K.301
シベリウス/「5つの小品」Op.81 (ほか)

【全席自由】 ◆チケット発売日 7月4日(土)9:00~
発売初日は電話での予約のみ
一般500円 高齢者・障がい者・学生450円
※未就学児入場可

劇団四季 「クレイジー・フォー・ユー」
平成27年11月7日(土) グランドホール
17:30開演 17:00開場



古き良き時代のアメリカを舞台にした、心躍る最高にハッピーなミュージカル!心地よいタップをはじめとした多彩なダンス、ミュージカルのあらゆる醍醐味と魅力が存分に詰まった作品です。

◆チケット発売日 7月25日(土)9:00~
発売初日は電話/インターネットでの予約のみ
一般SS席8,000円 S席6,000円 A等席5,000円
高齢者・障がい者・学生
一等席7,700円二等席5,700円三等席4,700円
※未就学児入場不可

お問合せ先
ひこね市文化プラザチケットセンター ☎0749-27-5200
営業時間/9:00~19:00 月曜休館(月曜が祝日の場合、その翌日が休館) *チケットは全て税込価格
インターネットでもお買い求めいただけます。
検索 http://bunpla.jp/

放送大学 10月入学生募集中!
[第1回募集] 平成27年6月15日~平成27年8月31日
[第2回募集] 平成27年9月1日~平成27年9月20日
※詳細については、学生募集要項・ホームページにてご確認下さい。
出願書類は無料でお送りします。お気軽にお電話ください。
放送大学 滋賀学習センター Tel. 077-545-0362
〒520-2123 大津市瀬田大江町横谷1-5 龍谷大学瀬田キャンパス内

サマージャンボ7億円&宝くじ
サマージャンボミニ7000万円
7月8日水 同時発売!!
この宝くじの収益金は明るい住み良い街づくりに使われます。
(公財) 滋賀県市町村振興協会

健康カレンダー

自分の体は自分で守ろう！

7月後半分 (会場：保健福祉センター)

事業の内容	実施日	受付時間	対象の方(児)	持ち物
2歳6ヶ月健診	16日(木)	9:30～11:00	H24年11月・H24年12月生まれの児 前回受けられていない児	母子手帳・質問票 歯ブラシ・コップ
乳児健診4ヶ月	22日(水)	13:00～13:10	H27年3月生まれの児 前回受けられていない児	母子手帳 質問票
乳児健診10ヶ月	22日(水)	13:30～13:40	H26年9月生まれの児 前回受けられていない児	母子手帳・質問票 写真(広報への掲載希望者)
こころの健康相談	24日(金)	13:30～15:00	こころの健康状態に不安をお持ちの方 (予約制) 保健師が対応いたします。	特になし
女性がん検診	29日(水)	13:30～14:30	子宮頸ガン：20歳以上 乳がん：40歳以上 骨粗しょう症：40歳から70歳の5歳刻み年齢 申込みをしてください。 各検診先着50名までです。	受診票 健康手帳 検診料 子宮：1,000円 乳：1,000円 骨：500円

8月前半分 (会場：保健福祉センター)

事業の内容	実施日	受付時間	対象の方(児)	持ち物
すこやか相談	3日(月)	9:30～11:00	子どもの健康、食生活、予防接種等に関する相談を行います。	母子手帳
3歳6ヶ月健診	5日(水)	13:15～13:45	H23年12月・H24年1月生まれの児 前回受けられていない児	母子手帳・質問票 歯ブラシ・コップ
こころの健康相談	6日(木)	10:00～11:30	こころの健康状態に不安をお持ちの方 (予約制) 保健師が対応いたします。	特になし

問合先 保健福祉課 ☎38-3314 / 38-5151

ひとのうごき

< >内は前月との比較
H27.6.1 現在

総人口		0～15歳未満	15歳以上 ～65歳未満	65歳以上
男	3,553 <- 1>	493	2,137	923
女	3,897 <- 5>	463	2,143	1,291
合計	⑧ 7,450 <- 6>	956	4,280	⑨ 2,214
世帯数	2,579 <+ 1>	⑨÷⑧=高齢化率 29.72% 高齢化率とは65歳以上の高齢者人口が総人口に占める割合。		

放射線量 6月の測定結果

測定日	測定時間	天候	放射線量
6月1日(月)	午前9時	☀	0.073μSv/h
6月15日(月)	午前9時	☀	0.074μSv/h

行政書士無料相談

場 所 役場1階 情報公開室
日 時 8月14日(金) 13:00～15:00
内 容 相続・許認可・遺言等

2015年(平成27年)7月号 通巻第435号

発行/甲良町企画監理課
〒522-0244

滋賀県犬上郡甲良町大字在士353番地1
TEL.0749-38-5061
FAX.0749-38-5072
E-mail:kikaku@town.koura.lg.jp

窓口業務時間の延長日は7月16日(木)

午後7時まで窓口業務を延長します。

受付業務

- ①住民票
- ②戸籍(婚姻・出生・死亡など)
- ③印鑑登録・証明など

閉庁時間帯 (休日/勤務時間外)

戸籍の届出のみ
※関連する手続きに、再度来ていただく
場合がありますのでご了承ください。

本人確認できるものをご持参ください。例) 免許証、パスポートなど

問合先 住民課 ☎38-5063